



EN ESTE EJEMPLAR / LA JORNADA NACIONAL

# La Jornada

## Hidalgo

SÁBADO 6 DE JUNIO DE 2026  
HIDALGO // AÑO 6  
NÚMERO 1812 // Precio 10 pesos



▲ La movilización de trabajadores del ISSSTE comenzó en contra de la subdirectora administrativa de la institución, Ivonne Ydalid Hernández Anaya, a quien señalan por presuntas irregularidades y por no tramitar los pagos correspondientes al personal suplente. Foto Especial

**La manifestación inició alrededor de las 9:00 horas**

# Escala conflicto en ISSSTE local; detienen a dos

● Inconformes acusaron que fueron golpeados por vigilantes

● Autoridades del hospital evaluarán actuación del personal

● Bloquearon alrededor de una hora el bulevar Felipe Ángeles

● Anuncian que próxima semana se cubrirán quincenas de mayo

NATHALI GONZÁLEZ / P3



El binomio máquina-persona está dando jugosos frutos, pues la combinación de estas inteligencias permite afrontar exitosamente desafíos más complejos". BRENDA FLORES / P4

## Manipulación ilegal de compuerta provoca suspensión de riego en Tula

● Conagua determinó detener el suministro de agua en el Canal Tlamaco-Juandhó

● Estas acciones ilícitas suelen derivar en multas severas, advirtió el organismo

● El corte temporal tiene como objetivo evaluar detalladamente los daños estructurales

NATHALI GONZÁLEZ / P2



## Sheinbaum descarta reprimir a la CNTE

● La presidenta sostuvo que detrás de algunos hechos violentos hay grupos que buscan provocar una represión

● Expuso que provocadores pretenden generar un escenario similar al desalojo de maestros en el sexenio de Peña

● La mandataria explicó que algunas de las demandas implican recursos presupuestales de gran magnitud

REDACCIÓN / P2



La Jornada Hidalgo

**La Jornada**  
 Hidalgo

**Directora General**

Carmen Lira Saade

**Director Fundador**

Carlos Payán Volver

**LA JORNADA HIDALGO**
**Editor Responsable**

Rafael María de la Cruz

Cardona Sandoval

**Subdirector Editorial**

Mauricio Antonio

Bautista García

**Director Editorial**

Jorge González Correa

**Coordinadora General**

Fabiola González Ceballos

**INTERNET**
<https://lajornadahidalgo.com/>

@JornadaHidalgo

<https://www.facebook.com/LaJornadaHidalgo/>
**CONTACTO COMERCIAL**

 comercial@hidalgo.  
 jornada.com.mx

Tel: 5589510832

**Publicación diaria,**  
**6 de junio de 2026**
**Domicilio de la publicación**

 Av. Revolución no. 200  
 Col. Revolución, Pachuca  
 de Soto, Hidalgo. C.P. 42060.  
 Primer piso, local 2.

**Impresión:**

 Imprenta de Medios, S.A. de C.V.,  
 Av. Cuitláhuac No. 3353, Col.  
 Cosmopolita, Alc. Azcapotzalco,  
 C.P. 02670, Cdmx.

**Distribución:**

 Distribuidora y Comercializadora  
 de Medios, S.A. de C.V., Av.  
 Cuitláhuac No. 3353, Col.  
 Cosmopolita, Alc. Azcapotzalco,  
 C.P. 02670, Cdmx.

**Certificado de Licitud de Título**  
**y Contenido**, 17440 otorgado

 por la Comisión Calificadora de  
 Publicaciones y Revistas Ilustradas de  
 la Secretaría de Gobernación.

**Certificado de Reserva otorgado por**  
**el Instituto Nacional**  
**del Derecho de Autor:**

04-2021-080217242200-101

**ESTAS ACCIONES ILÍCITAS SUELEN DERIVAR EN MULTAS SEVERAS, ADVIRTIÓ EL ORGANISMO**

## Manipulación ilegal de compuerta provoca suspensión de riego en Tula



La Conagua determinó la suspensión temporal del suministro de agua en el Canal Tlamaco-Juandhó, perteneciente al Distrito de Riego 003 Tula

**NATHALI GONZÁLEZ**

La Comisión Nacional del Agua (Conagua), a través de su Dirección Local Hidalgo, determinó la suspensión temporal del suministro de agua en el Canal Tlamaco-Juandhó, perteneciente al Distrito de Riego 003 Tula, luego de que personas ajenas a la institución manipularon de forma ilegal la infraestructura federal.

En un comunicado, la dependencia detalló que los hechos ocurrieron en el represo ubicado en el kilómetro 22+610 del canal Salto-Tlamaco, en la comunidad de El Dendho, municipio de Atitalaquia. Esta manipulación indebida derivó un volumen excedente a lo largo de cinco kilómetros, provocando un incremento por encima del nivel de operación en el Canal Tlamaco-Juandhó, el cual funcionaba de manera par-

◀ La manipulación indebida derivó un volumen excedente a lo largo de cinco kilómetros, provocando un incremento por encima del nivel de operación en el Canal Tlamaco-Juandhó. Foto Especial

cial. Como consecuencia, en el kilómetro 1+670 de este último cuerpo de agua se desencadenó una afectación a las losas aguas abajo del represo 1.

Ante este escenario, la Conagua señaló que el corte temporal del servicio tiene como objetivo evaluar detalladamente los daños estructurales y realizar las reparaciones correspondientes para estar en condiciones de reanudar el servicio de riego a la brevedad.

La dependencia federal reiteró que opera y controla la infraestructura hidráulica de los distritos de riego de manera permanente para evitar la apertura clandestina de compuertas. Asimismo, advirtió que estas acciones ilícitas suelen derivar en multas severas y denuncias penales debido al contexto actual de estrés hídrico y a que el agua es un bien nacional.

La Conagua enfatizó que, ante la crisis hídrica que experimenta el país, ningún derecho particular puede estar por encima del interés social, por lo que cualquier persona que impida o menoscabe el disfrute de este derecho humano fundamental al margen de la ley deberá afrontar las consecuencias jurídicas por su conducta.

## Sheinbaum descarta reprimir a la CNTE

**De Interés General**
**MAURICIO BAUTISTA**

Cinco días antes de que comience la Copa del Mundo 2026, la presidenta Claudia Sheinbaum reiteró que su gobierno no reprimirá ni desalojará a los maestros de la Coordinadora Nacional de Trabajadores de la Educación (CNTE) porque, afirmó, detrás de algunos hechos violentos hay grupos que buscan provocar una represión.

Durante su conferencia matutina, desde Coatzacoalcos, Veracruz, sostuvo que su administración mantiene respeto hacia el magisterio nacional, aunque dejó claro que su administración no comparte las expresiones de violencia.

Además, la presidenta sostuvo que detrás de algunos actos violentos no necesariamente están maestros.

“Ellos lo que quieren es que haya represión. Porque en realidad

hay una parte de estas manifestaciones que tiene que ver más con provocación, porque además no son todos los maestros, son algunas personas, que además no sabemos si son maestros porque llevan el rostro cubierto, que buscan provocar para que haya participación de la policía de la Ciudad de México”, afirmó.

Sheinbaum recordó el desalojo de maestros del Zócalo durante el gobierno de Enrique Peña Nieto y sostuvo que quienes realizan actos de provocación buscan generar un escenario similar.

Explicó que por esa razón se han utilizado medidas de contención. “No, no vamos a desalojar, porque eso es lo que quieren”.

Desde el pasado 1 de junio, la CNTE comenzó una huelga nacional por tiempo indefinido. Se instaló en la Ciudad de México para exigir el cumplimiento de sus demandas o impedirán el arranque del Mundial de Fútbol previsto para el 11 de junio.

Desde esa fecha instalaron un megaplantón en las inmediaciones del Zócalo capitalino y han escalado la intensidad de sus mo-

vilizaciones con destrucción de estatuas alusivas al Mundial o la irrupción en instalaciones de la SEP, además de bloqueos en avenidas y casetas.

La CNTE ha insistido en sostener un diálogo directo con Sheinbaum, quien descartó esta semana una reunión. Explicó que algunas de las demandas implican recursos presupuestales de gran magnitud.

Recordó que, a diferencia de gobiernos anteriores, la actual política laboral ha privilegiado la mejora salarial y la construcción de acuerdos con los docentes.

“En el periodo neoliberal los incrementos salariales a los profesores eran de 3.4%, apenas la inflación (...) En el periodo del presidente López Obrador inició desde un 6% y terminó en un 10%. Nosotros en dos años hemos dado un aumento salarial que no se había dado históricamente. Dos años 10% y el otro 9%”, detalló.

“Esperemos que alguno de los maestros que están ahí, de las secciones, con el diálogo, se pueda atender algunas de las demandas”, enfatizó la presidenta.

**4 Temas**  
 de **La mañana**

## Pemex destina 93 mil mdp para rescatar petroquímica

**MAURICIO BAUTISTA**

El gobierno federal destinará 93 mil millones de pesos entre 2026 y 2030 para reactivar la industria petroquímica y de fertilizantes en Veracruz, como parte de la estrategia federal de soberanía energética y autosuficiencia alimentaria. El director de Pemex, Juan Carlos Carpio, informó que rehabilitarán plantas en los complejos Cangrejera, Morelos y Cosoleacaque, además de instalaciones para fertilizantes. Carpio afirmó que las inversiones permitirán fortalecer cadenas industriales, reducir importaciones y generar miles de empleos directos e indirectos.

**Precisan arresto de exmilitar en caso Ayotzinapa**

La presidenta Claudia Sheinbaum precisó que la detención en Estados Unidos de Enrique Martínez, vinculado con el caso Ayotzinapa, es resultado de una orden de aprehensión vigente en México y no de una acción específica solicitada para capturarlo. Explicó que el exmilitar fue localizado en una de las redadas de autoridades estadounidenses, donde apareció la ficha relacionada con el requerimiento mexicano. “La Fiscalía va a dar más información”, señaló.

**Corregirán curvas del Tren Interoceánico**

Sheinbaum adelantó que iniciará una inversión importante para modificar el trazo del Tren Interoceánico en el sur del corredor, con el propósito de eliminar curvas pronunciadas y reforzar la seguridad del servicio de pasajeros. Explicó que los trabajos se concentrarán en el tramo cercano a Salina Cruz, donde ocurrió el accidente que provocó la suspensión del transporte de pasajeros. Señaló que la empresa TÜV entregará en los próximos días sus recomendaciones técnicas.

**Fiscalía busca a la periodista Roxana Guzmán**

La Fiscalía de Veracruz mantiene como prioridad la búsqueda de la periodista Roxana Guzmán, privada de la libertad en el sur de la entidad, informó la fiscal Lisbeth Aurelia Jiménez. Detalló que las autoridades han realizado entrevistas con familiares y personas cercanas, además del análisis de videos que permitieron identificar un vehículo presuntamente relacionado con los hechos y se desplegaron recorridos en Nanchital, Moloacán y Cuichapa.



LA MANIFESTACIÓN INICIÓ ALREDEDOR DE LAS 9:00 HORAS

# Escala conflicto en ISSSTE; hay 2 trabajadores detenidos



◀ Los inconformes bloquearon alrededor de una hora ambos sentidos del bulevar Felipe Ángeles, a la altura de la colonia ISSSTE, afectando el paso vehicular frente a la clínica y en el descenso del puente.  
Foto Especial

subdirectora administrativa en la reunión, los trabajadores determinaron volver a salir a las calles para bloquear la vialidad por segunda ocasión.

Durante el segundo intento de cierre, personal de seguridad pública intervino para impedir que se obstruyera nuevamente el paso vehicular, lo que provocó jalones entre las fuerzas del orden y los manifestantes. El saldo del altercado fue de dos personas detenidas, entre ellas un enfermero de la institución. Debido a los incidentes y para garantizar la movilidad, el tráfico de la zona tuvo que ser desviado por rutas alternas.

Seguridad Pública de Hidalgo informó que los cuerpos de seguridad, siguiendo los protocolos correspondientes, desplegaron un operativo, en el cual se estableció diálogo con las personas manifestantes, ante el cierre total de la vialidad.

La dependencia detalló que la manifestación inició alrededor de las 9:00 de la mañana, generando una afectación para la vialidad con dirección al centro de Pachuca, ya que es hora pico, situación que ocasionó gran afectación en la movilidad.

Se aseguró que durante la intervención se priorizó la comunicación directa para la atención y seguimiento de sus planteamientos, retirándose pacíficamente y permitiendo la movilidad; minu-

tos después, decidieron intentar nuevamente bloquear las vías de comunicación, por lo que se hizo una barrera de contención con equipo antimotín priorizando la circulación de los vehículos.

## Promete ISSSTE Hidalgo pagar quincenas atrasadas

Por la tarde de ayer y tras la manifestación realizada por el personal de guardias y suplencias, las autoridades del ISSSTE informaron el establecimiento de una mesa de diálogo con las y los trabajadores inconformes para dar atención a sus demandas.

A través de un comunicado el instituto aseguró que ya se realizan las gestiones pertinentes para cubrir las quincenas 9 y 10, correspondientes a mayo y dichos pagos se efectuarán durante la próxima semana, con lo que se pretende regularizar la situación laboral pendiente.

Por otra parte, las autoridades indicaron que se llevará a cabo una revisión de los hechos registrados durante la movilización en el nosocomio. Esta medida incluirá de forma específica la evaluación de la actuación del personal de vigilancia, con el objetivo de verificar que los procedimientos aplicados se hayan apegado estrictamente a la normatividad interna vigente.

La institución reiteró su respeto al derecho a la libre manifestación pacífica y remarcó que privilegia el diálogo institucional como la vía idónea para la construcción de acuerdos. Asimismo, hizo un llamado general a que cualquier tipo de diferencia laboral o administrativa se conduzca siempre bajo los principios de respeto y no violencia.

## Localizan sin vida a policía en gasolinera de la UAEH

NATHALI GONZÁLEZ

Un elemento perteneciente a la Policía Industrial Bancaria del Estado de Hidalgo (PIBEH) fue localizado sin vida, con un disparo de arma de fuego, al interior de las instalaciones de la gasolinera Servi Garza, propiedad de la Universidad Autónoma del Estado de Hidalgo (UAEH).

Tras el hallazgo de la persona sin vida, la máxima casa de estudios de la entidad emitió un comunicado oficial este viernes 5 de junio de 2026, calificando el hecho como un "lamentable acontecimiento" ocurrido dentro de su estación de servicio comercial.

La institución educativa informó que, desde el primer momento, brindó todas las facilidades para permitir la intervención de las autoridades competentes. Peritos y agentes de investigación se trasladaron al lugar de los hechos para realizar las diligencias correspondientes y recabar los indicios necesarios que permitan el esclarecimiento del caso.

Asimismo, la UAEH externó sus más sinceras condolencias y solidaridad a los familiares, amistades y compañeros de corporación del policía bancario fallecido ante lo que describieron como una irreparable pérdida.

La universidad señaló que, por respeto a la investigación que se encuentra en curso y a la privacidad de las personas involucradas, se mantendrá atenta únicamente a la información oficial y determinaciones que emitan las autoridades ministeriales encargadas del caso.

## PGJEH ya investiga las causas del deceso

La Policía Industrial Bancaria del Estado de Hidalgo lamentó a través de un comunicado el sensible fallecimiento del policía tercero de iniciales A.T.L., de 57 años y con 18 años de servicio.

Se dio a conocer que a las 07:36 horas se recibió un reporte telefónico que notificaba que el elemento, asignado al servicio de Servi Garza, había sido localizado recostado sobre el piso, sin signos vitales y con un impacto de arma de fuego.

De acuerdo con las grabaciones de las cámaras de videovigilancia, se observó que a las 06:21 horas el supervisor de sector realizó la inspección diaria correspondiente sin reportar novedades. Minutos después, el hoy occiso se retiró del punto de revisión para dirigirse al sitio donde más tarde fue localizado por su compañero de turno.

Personal de la Procuraduría General de Justicia del Estado de Hidalgo (PGJEH) acudió al lugar para hacer las investigaciones pertinentes.

## Una de las manifestantes denunció públicamente: "Fuimos golpeadas por el personal de vigilancia por indicaciones de la administradora"

NATHALI GONZÁLEZ

La protesta de trabajadores del Hospital ISSSTE "Dra. Columba Rivera Osorio" por la retención de sus salarios escaló este viernes en la capital hidalguense, derivando en un segundo bloqueo vial, conatos de bronca y la detención de dos personas por parte de elementos policíacos. No obstante, por la tarde de ayer, las autoridades de la dependencia federal informaron el establecimiento de una mesa de diálogo con las y los trabajadores inconformes para dar atención a sus demandas.

La movilización civil comenzó en contra de la subdirectora administrativa de la institución, Ivonne Ydalid Hernández Anaya, a quien señalan por presuntas irregularidades y por no tramitar los pagos correspondientes al personal suplente. Respecto a los anteceden-

tes del conflicto, una de las manifestantes denunció públicamente: "Fuimos golpeadas por el personal de vigilancia por indicaciones de la administradora".

Inicialmente, los inconformes bloquearon alrededor de una hora ambos sentidos del bulevar Felipe Ángeles, a la altura de la colonia ISSSTE, afectando el paso vehicular frente a la clínica y en el descenso del puente. Tras retirar el cierre temporal, el contingente ingresó al nosocomio donde instalaron una manta de labores bajo protesta y se concentró con cartulinas coreando "fuera Ivonne". Cabe destacar que la atención médica no se interrumpió, ya que el grupo manifestante estaba conformado por personal en su turno de descanso.

Con el fin de atender las demandas, las autoridades de la clínica abrieron un canal de comunicación e instalaron una mesa de diálogo en el auditorio del centro médico. Sin embargo, ante la ausencia de la

## Con marcha en Pachuca, magisterio respalda el paro nacional de la CNTE

NATHALI GONZÁLEZ

Profesores de diversas regiones de la entidad se movilizaron este viernes en la capital hidalguense, sumándose de manera activa al paro indefinido de labores y a la huelga general que encabeza la Coordinadora Nacional de Trabajadores de la Educación (CNTE) a nivel nacional.

Al frente de la movilización, el contingente portaba una mampara con la leyenda "magisterio en pie de lucha", acompañada por banderas rojinegras. Entre consignas como "¡Se ve, se siente, Hidalgo está presente!", los manifestantes hicieron un llamado abierto al resto de los sectores laborales de la entidad: "Invitamos a todos los trabajadores al servicio del estado a que se sumen a esta lucha".

En ese sentido, las bases de la Sección 15 del SNTE-CNTE Hidalgo enfatizaron la importancia de la organización y la lucha activa durante toda su jornada de protesta.

El contingente tuvo como punto de reunión las inmediaciones de la Escuela Normal Superior Siglo XXI a las 15:30 horas. Desde ese punto, los manifestantes avanzaron por las principales vialidades de la ciudad teniendo como destino final el Reloj Monumental de Pachuca, donde se realizó un mitin político-sindical.

A la movilización de los docentes de las distintas regiones del estado se sumaron también estudiantes de la Escuela Normal Rural Luis Villarreal "El Mexe", quienes caminaron junto al magisterio para exigir mejoras sustanciales en sus condiciones laborales y de seguridad social.



▲ A la movilización de los docentes se sumaron también estudiantes del Mexe. Foto Nathali González

Entre las demandas centrales que motivaron esta marcha en la capital destaca la exigencia de la abrogación de la Ley del ISSSTE de 2007, así como la desaparición

de la Unidad del Sistema para la Carrera de las Maestras y los Maestros (USICAMM), al considerar que ambos marcos vulneran sus derechos históricos y profesionales.

EL CONGRESO LOCAL RECORTÓ EL PRESUPUESTO DEL IEEH

## TEPJF resolverá controversia por dieta a representantes de partidos



◀ El recurso de reconsideración fue promovido por el partido Movimiento Ciudadano en contra de la negativa del pago de dieta a las representaciones partidistas ante el Consejo General del IEEH. Foto Especial

dano, se ingresó un juicio ante el Tribunal Electoral del Estado en donde se resolvió la incompetencia para atender la inconformidad argumentando que los representantes de partido no tienen la calidad de trabajadores del IEEH y las dietas que percibían anualmente no eran una obligación permanente del Consejo General.



### El Tribunal Electoral del Estado de Hidalgo se declaró incompetente para resolverlo

Aunado a ello, se insistió que estos recursos dependen exclusivamente de lo autorizado por el Congreso del Estado, quien, para este año, no sólo aplicó un recorte a los recursos para la operatividad del IEEH, sino que también recortó las dietas de los representantes partidistas.

En el presupuesto del organismo electoral aprobado por el Congreso para este ejercicio fiscal, no se consideraron las dietas que percibían los representantes partidistas

#### SOCORRO ÁVILA

La Sala Superior del Tribunal Electoral del Poder Judicial de la Federación (TEPJF) deberá resolver el próximo 10 de junio el recurso de reconsideración promovido por el partido Movimiento Ciudadano en contra de la negativa del pago de dieta a las representaciones partidistas ante el Consejo General del Instituto Estatal Electoral de Hidalgo (IEEH).

El representante del partido ante el Consejo General del Instituto, Pablo Arturo Gómez López, ingresó el recurso ante la Sala Regional

Ciudad de México luego de que el Tribunal Electoral del Estado de Hidalgo se declarara incompetente para resolverlo, pero en esta instancia se turnó el asunto a la Sala Superior, en donde finalmente será resuelto.

Cabe recordar que, de acuerdo con el presupuesto del Instituto Estatal Electoral aprobado por el Congreso del Estado para este ejercicio fiscal, no se consideraron las dietas que percibían los representantes de partido ante el Consejo General, lo cual llevó a una serie de inconformidades por parte de diferentes partidos.

Por parte de Movimiento Ciuda-

## Cardonal descarta endeudarse para atender daños por lluvias

#### SOCORRO ÁVILA

La presidenta municipal del Cardonal, Karla Hernández Cerroblanco, descartó la posibilidad de recurrir a un financiamiento con Banobras para atender infraestructura municipal afectada por la vaguada monzónica de octubre del año pasado a pesar de reconocer los daños presentados tanto en caminos como a viviendas.

A pesar del decreto aprobado por el Congreso del Estado, mediante el cual 26 municipios podrán iniciar trámites ante Banobras para acceder a créditos respaldados por recursos federales, la alcaldesa descartó acogerse a esta opción.

Explicó que, aunque las fuertes lluvias del año pasado provocaron afectaciones en la infraestructura carretera del municipio, los gobiernos federal y estatal han destinado recursos para su rehabilitación, por lo que ya se regis-

tran avances importantes. Como ejemplo, mencionó el acceso principal a la cabecera municipal, una de las vialidades que resultó con mayores daños.

Sobre los recursos municipales destinados a obra pública, aclaró que cada comunidad define las prioridades para su aplicación y en esta ocasión, los habitantes optaron por atender otras necesidades, como el abastecimiento de agua potable, una de las demandas más apremiantes de la población.

Por ello, Hernández Cerroblanco señaló que esperarán a la conclusión de las intervenciones realizadas por los gobiernos federal y estatal para posteriormente evaluar las necesidades pendientes en materia de caminos.

“Es una buena oportunidad la que brinda el Congreso del Estado; sin embargo, también vamos a esperar hasta dónde llegan los trabajos que realizan el Estado y la Federación”, aseguró la presidenta municipal.



▲ El acceso principal a la cabecera municipal es una de las vialidades que resultó con mayores daños. Foto Especial

## APUNTES

### La IA como copiloto en el viaje del saber

#### BRENDA FLORES

**H**ACE UNOS DÍAS en un foro académico reflexionábamos sobre el imparable avance tecnológico y las implicaciones de la inteligencia artificial (IA) especialmente en el ámbito educativo, donde su uso debe ser pedagógicamente orientado implicando una reingeniería de la práctica docente.

**LA INTELIGENCIA ARTIFICIAL** revoluciona la manera en que nos relacionamos, de trabajar, de aprender o de comprar, por eso actualmente se utiliza en un sinnúmero de escenarios y está presente en nuestra vida cotidiana con todo y sus desafíos.

**HOY HABLAREMOS DE** una posibilidad extraordinaria que es la Inteligencia Híbrida, pues procura el trabajo conjunto entre la inteligencia humana y la inteligencia artificial, potencializando las virtudes humanas y de las máquinas de forma tal, que el resultado supere lo que en particular lograría cada una.

**DEBIDO A QUE** combina lo mejor de la inteligencia

artificial con lo más destacado de la inteligencia humana, los resultados son elevadamente sostenibles, confiables y creativos, y esto es muy simple, la IA pone la velocidad y el procesamiento de datos mientras que las personas aportan creatividad, experiencia y juicio.

**POR EJEMPLO, EN** el ámbito educativo se utiliza para personalizar el aprendizaje, se potencia la inclusión, ofrece flexibilidad para que el estudiante aprenda a su propio ritmo y en sus horarios, se adapta a diferentes metodologías educativas y mejora notablemente el alcance de los objetivos de aprendizaje.

**NO SOLO LOS** estudiantes se benefician de esta tendencia, el profesorado puede ser co-creador en lugar de ser solo usuario de IA, además puede automatizar tareas administrativas con lo que libera tiempo y puede destinarlo a la clase, además puede lograr una interacción y comunicación más empática con sus estudiantes a través de plataformas en línea.

**DENTRO DE LO** más sobresaliente de la aplicación de inteligencia híbrida en la educación, está el desarrollo de habilidades de autoaprendizaje, mayor productividad, la organización del tiempo para el estudio, la metacognición

y la regulación afectiva, logrando una enriquecedora experiencia de aprendizaje.

**UNA ESTRATEGIA BASTANTE** efectiva para identificar a tiempo cuando un estudiante se rezaga, es el monitoreo constante del progreso académico y mediante la inteligencia híbrida se puede realizar con mayor exactitud, lo que permite una intervención adecuada para disminuir o evitar la reprobación y en casos extremos hasta la deserción.

**LA INNOVACIÓN EN** la docencia es fundamental, la educación está en constante evolución y el profesorado debe explorar nuevas tendencias y metodologías de enseñanza-aprendizaje para que puedan brindar a su estudiantado mayores herramientas para aprender.

**EL BINOMIO MÁQUINA-PERSONA** está dando jugosos frutos, pues la combinación de estas inteligencias permite afrontar exitosamente desafíos más complejos, las fortalezas únicas de las personas y de las máquinas se fusionan con resultados extraordinarios, porque cada uno en su esencia, es insustituible, por esto, la IA debe ser copiloto en el maravilloso viaje del saber.



DESDE SU INCORPORACIÓN EN MAYO DE 2025

# Ofrecen más de 600 servicios notariales mediante las Rutas de la Transformación

El gremio notarial se ha convertido en un aliado permanente del desarrollo económico y social, expresó Ricardo Vargas, presidente del Colegio Nacional del Notariado Mexicano

SOCORRO ÁVILA

A través de las Rutas de la Transformación, el Colegio de Notarios del Estado de Hidalgo ha brindado más de 600 atenciones a la población desde su incorporación en mayo de 2025, reconoció el gobernador, Julio Menchaca Salazar.

Durante la celebración por su 45 aniversario, el mandatario estatal destacó la labor que desarrollan las y los notarios al brindar seguridad jurídica a las familias y su patrimonio y refrendó su compromiso para fortalecer la función notarial como institución de interés público.

En su mensaje, el mandatario estatal enfatizó que Hidalgo está en un proceso de transformación social que involucra a todas las personas desde su área de responsabilidad, por ello, agradeció al Colegio que se sumara a las Rutas de la Transformación desde mayo

del año pasado, periodo en el que se han otorgado 648 atenciones gratuitas.

Al respecto, Ricardo Vargas Navarro, presidente del Colegio Nacional del Notariado Mexicano, celebró esta colaboración institucional: "El programa social de las Rutas de la Transformación es un esfuerzo para acercar el notariado, de la mano del gobernador Menchaca, y es claro que la transformación se demuestra con hechos", refirió.

Además, aseguró que el gremio notarial se ha convertido en un aliado permanente del desarrollo económico y social que apuesta por la profesionalización y la ética ante los desafíos de la digitalización, la prevención de operaciones ilícitas y la modernización de servicios públicos.

Por su parte, Pedro Luis Noble Monterrubio, presidente del Colegio de Notarios del Estado de Hidalgo, refrendó el compromiso



▲ Durante la celebración por su 45 aniversario, el mandatario estatal destacó la labor que desarrollan las y los notarios al brindar seguridad jurídica a las familias y su patrimonio. Foto Especial

de la institución para colaborar de manera solidaria con la administración estatal, con la cual, a través del Despacho del Gobernador, realizó 50 mesas de trabajo para dar paso a la iniciativa para una

Nueva Ley del Notariado.

Héctor Edgardo Guerrero Acosta, notario fundador del Colegio de Notarios del Estado de Hidalgo, recordó que desde hace 45 años esta institución se ha con-

solidado como un significativo y sólido eslabón entre el Estado y la sociedad, respondiendo cuando la población ha llamado, a través de campañas y el acompañamiento en situaciones de emergencia.

## Diputado local y regidor de Tula se enfrentan en visita a una escuela

JOSELYN SÁNCHEZ

La mañana de ayer, el diputado local del distrito 14 con cabecera en Tula, José Luis Rodríguez Higareda, y el regidor de Tula de Allende, Noé Paredes Meza, protagonizaron un altercado al interior de un colegio de preescolar ubicado en la comunidad de San Marcos, Tula. El edil informó que iniciará una denuncia.

De acuerdo con la versión de

ambos, tanto el diputado como el regidor acudieron a un evento escolar por el Día de la Familia para entregar regalos. Sin embargo, derivado de un desacuerdo personal existente entre ellos, comenzaron a agredirse verbalmente.

Según la versión de Noé Paredes, Rodríguez Higareda llegó y le tiró su vaso de refresco, además de agredirlo físicamente. Por su parte, el diputado local afirmó que únicamente intentó sujetar del brazo al regidor y que en ese

momento se le cayó el vaso, lo que originó el altercado.

Posteriormente, ambos políticos difundieron videos en sus respectivas redes sociales, en los que se dedicaron a descalificar el trabajo del otro, exponiendo sus argumentos sobre por qué consideran que ninguno cumple con sus responsabilidades.

En ambas versiones, tanto Paredes como Rodríguez Higareda acusaron que el otro se encontraba presuntamente bajo el influjo del

alcohol o de sustancias psicotrópicas. Ante ello, el regidor acudió a realizarse pruebas de alcoholemia y antidoping para confirmar que no estaba intoxicado al momento del incidente.

Finalmente, Noé Paredes informó que iniciará una carpeta de investigación contra el diputado local por el altercado suscitado en la escuela, aunque hasta ahora no se ha confirmado si la queja formal fue presentada ante el Ministerio Público.



*Paredes informó que iniciará una carpeta de investigación contra el diputado morenista por el altercado*

LA VERDADERA ALTERNATIVA EN REDES SOCIALES | LA VERDADERA ALTERNATIVA EN REDES SOCIALES LA VERDADERA ALTERNATIVA EN REDES SOCIALES



# La Jornada

Hidalgo

SÍGUENOS EN REDES

**@LaJornadaHidalgo**

**@jornadahidalgo**

**@JornadaHidalgo**



▲ Aracely Cortés Sosa es cocinera del restaurante La Supertrucha, establecimiento ubicado en el local número seis del Bosque de las Truchas y reconocido por ser el primer negocio que comenzó a ofrecer este pescado hace cuatro décadas. Foto Dulce Castillo

## ES PARTE DE LA SUPERTRUCHA, NEGOCIO QUE COMENZÓ HACE 40 AÑOS

# Aracely Cortés, 19 años entre fogones y tradición en el Bosque de las Truchas

“Lo que más me gusta de ser cocinera es que el cliente se vaya satisfecho, contento y que regrese”, dice, mientras supervisa la preparación de platillos

### DULCE CASTILLO

Entre el aroma de la leña, el sonido del agua y la belleza natural de San Miguel Regla, se encuentra una mujer que ha dedicado gran parte de su vida a preservar una de las tradiciones gastronómicas más emblemáticas de la región: la preparación de la trucha.

Se trata de Aracely Cortés Sosa, cocinera del restaurante La Supertrucha, establecimiento ubicado en el local número seis del Bosque de las Truchas y reconocido por ser el

primer negocio que comenzó a ofrecer este pescado en diversas presentaciones hace cuatro décadas.

A sus 39 años, Aracely forma parte de la familia fundadora del negocio y ha dedicado 19 años de su vida a la cocina. Su historia está estrechamente ligada al crecimiento de este lugar, considerado un referente gastronómico en Huasca de Ocampo.

“Lo que más me gusta de ser cocinera es que el cliente se vaya satisfecho, contento y que regrese”, comenta mientras supervisa la preparación de algunos de los

● ● ●  
*Aracely sostiene que la innovación es necesaria para mantener el interés de los visitantes*

platillos más solicitados por los visitantes.

La historia de La Supertrucha comenzó hace 40 años con una receta que aún permanece entre las favoritas del público: la trucha en mixiote. Preparada con jitomate, cebolla, nopales, queso, mantequilla y el tradicional papel de mixiote que le aporta un sabor característi-

co, esta especialidad marcó el inicio de una tradición culinaria que continúa vigente.

Con el paso de los años, el menú ha evolucionado para responder a los gustos de los comensales. Aracely explica que la innovación es necesaria para mantener el interés de los visitantes. Actualmente, entre los platillos más solicitados destacan la trucha en mixiote y la trucha a la diablo, elaborada con salsa de chiltepín, queso y mantequilla.

Además de las distintas preparaciones de trucha, el restaurante ofrece una amplia variedad gastronómica que incluye pechuga, cecina, arrachera, camarones, mojarra e incluso especialidades de temporada como escamoles y chinicuales. Entre las opciones más exóticas también destacan las ancas de rana.

La jornada laboral de Aracely suele iniciar entre las nueve y diez de la mañana. Durante los perio-

dos vacacionales, puede extenderse hasta las ocho o nueve de la noche. Aunque reconoce que es una labor demandante, asegura que la satisfacción de los clientes compensa el esfuerzo diario.

Originaria de la comunidad de San Miguel Regla, Aracely afirma que uno de los mayores orgullos de su tierra es la riqueza natural que la rodea. Por ello, invita a turistas y visitantes a conocer la zona.

“Que vengan a disfrutar de la naturaleza, la tranquilidad y todo lo que ofrece este lugar. Los esperamos con los brazos abiertos”, expresa.

Madre de dos hijos, Aracely ha intentado transmitirles parte de su pasión por la cocina, una actividad que ha marcado su vida desde joven. Y aunque reconoce que cada generación sigue su propio camino, asegura que ambos crecieron entre las cocinas y los sabores que han dado identidad a este negocio familiar.

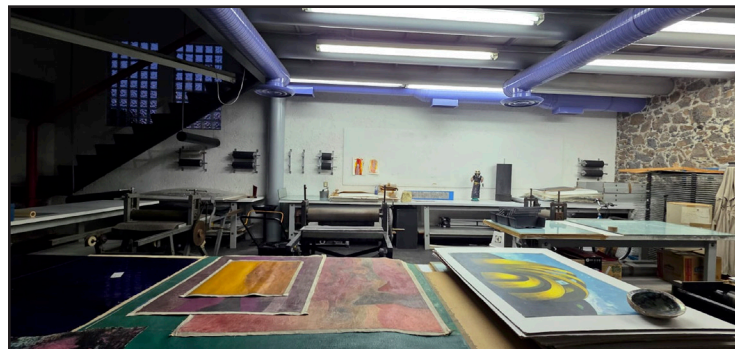
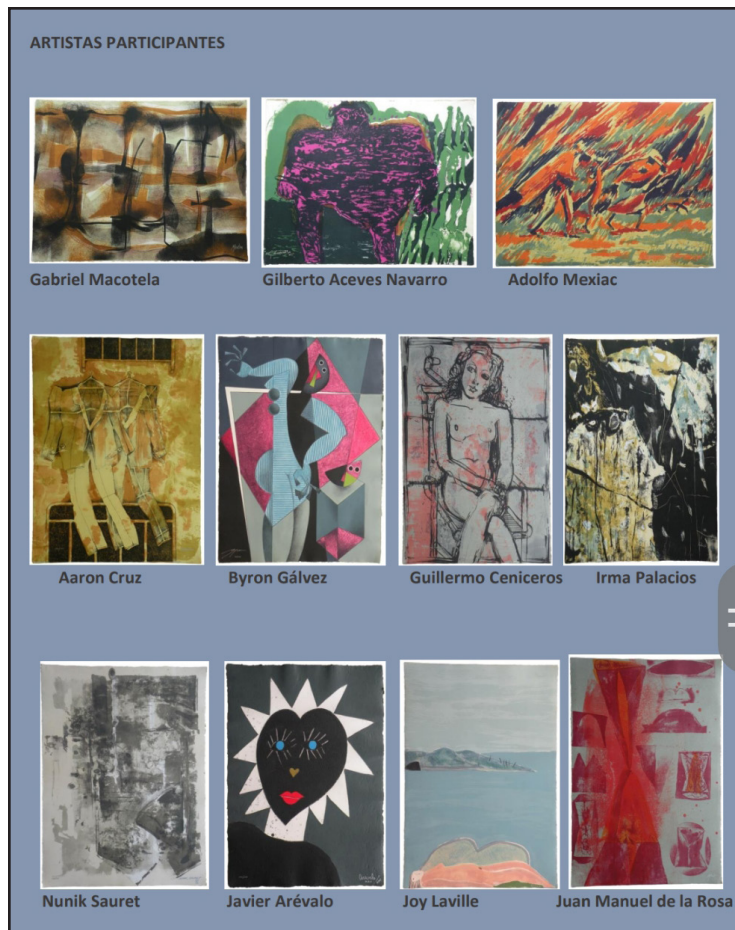

LA MUESTRA PODRÁ VISITARSE A PARTIR DEL 10 DE JUNIO EN EL HOTEL VÍA DORADA

# Pachuca albergará exposición de la Generación de la Ruptura

Es una colección única que reúne obra gráfica de destacados maestros de la Generación de la Ruptura y del arte contemporáneo mexicano, explicó Beloglovsky

JOSELYN SÁNCHEZ

Durante un mes, integrantes de la Generación de la Ruptura montarán una exposición de arte contemporáneo mexicano en Pachuca, así lo dio a conocer Eva Beloglovsky, quien destacó que la muestra podrá visitarse a partir del próximo 10 de junio en el Hotel Vía Dorada.

Según explicó Beloglovsky, se trata de una colección única que reúne obra gráfica de destacados maestros de la Generación de la Ruptura y del arte contemporáneo mexicano, ofreciendo al público una exhibición llena

de talento, identidad y espíritu creativo, siempre con el sello de la chispa mexicana.

La viuda de Byron Gálvez señaló que Arte por México es un proyecto iniciado hace 26 años. Con el paso del tiempo, muchos de los participantes fallecieron, por lo que ahora se retoma con la intención de recordar esas obras que nos identifican como mexicanos ante el mundo.

“La inauguración está prevista para las 20:00 horas del miércoles 10 de junio, donde el público podrá disfrutar de obras de Ismael Guardado, Juan Manuel de la Rosa, Irma Palacios, Sebastián, Byron Gálvez, Guillermo Cenicerros, Joy Laville, Mexiac, Manuel Felguérez, entre otros artistas”, informó Beloglovsky.

▲ El público podrá disfrutar de obras de Ismael Guardado, Juan Manuel de la Rosa, Irma Palacios, Sebastián, Byron Gálvez, Guillermo Cenicerros, Joy Laville, Mexiac, Manuel Felguérez, entre otros. Foto Especial

ros, Joy Laville, Mexiac, Manuel Felguérez, entre otros artistas”, informó Beloglovsky.

La exposición permanecerá abierta durante todo junio y algunos días de julio, ofreciendo a los amantes del arte contemporáneo mexicano la oportunidad de apreciar obras que representan una visión única de una época específica en la historia cultural del país.

Cabe mencionar que la Generación de la Ruptura fue un movimiento artístico surgido en México en los años 50, cuando creadores se rebelaron contra los estándares de la Escuela Mexicana de Pintura y los grandes mu-



La exposición permanecerá abierta durante todo junio y algunos días de julio

ralistas, incorporando nuevas formas, técnicas y estéticas.

En esa época, el arte estaba orientado a mostrar ideas políticas, ideológicas y de propaganda revolucionaria. La Ruptura propuso dejar atrás ese nacionalismo que consideraban obsoleto y repetitivo, creando obras que incorporaron corrientes internacionales como el expresionismo abstracto, el surrealismo y el geométrismo.

## Recomendaciones Literarias

Marjane Satrapi, autora, historietista y cineasta franco-iraní que transformó la novela gráfica contemporánea con una obra profundamente personal y política. Su obra permanece como una invitación a mirar la historia desde lo íntimo: desde la infancia, desde la conversación entre mujeres, desde la rabia y desde la esperanza.

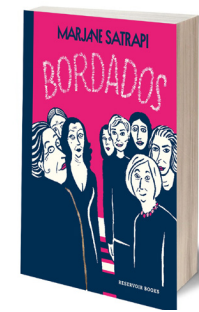

### Bordados

La obra aborda temas profundos como la identidad femenina, la opresión patriarcal y la resistencia personal, especialmente en contextos islámicos. Más allá de su contexto geográfico, el libro trasciende al ofrecer una reflexión universal sobre la condición de ser mujer en cualquier sociedad.

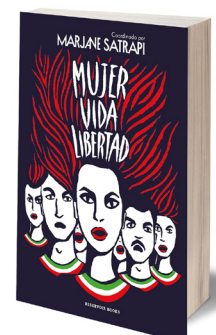

### Mujer Vida Libertad

El 16 de septiembre de 2022, en Irán, Mahsa Amini sucumbió ante los golpes propinados por la policía de la moral por no llevar bien el velo. Su muerte levantó una ola de protestas que se convirtieron en un movimiento feminista. Para ello, Marjane Satrapi reunió a tres especialistas y diecisiete de los mejores talentos del cómic.

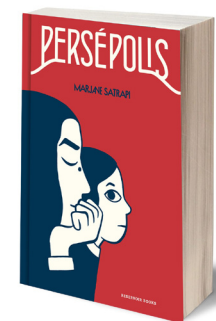

### Persépolis

Nos cuenta la revolución islámica iraní vista desde los ojos de una niña que asiste atónita al cambio que experimentan su país y su familia, mientras ella debe aprender a llevar el velo. Personal y profundamente político, el relato autobiográfico de Marjane Satrapi examina qué significa crecer en un ambiente de guerra y represión política.

## El Reloj

Ahora van a acusar a la compuerta de mal comportamiento.

# La Jornada Hidalgo

EN ESTE EJEMPLAR / LA JORNADA NACIONAL

SÁBADO 6 DE JUNIO DE 2026

COLUMNA

Apuntes  
Brenda Flores

4

<https://lajornadahidalgo.com/>

[f La Jornada Hidalgo](#)

[@JornadaHidalgo](#)

LA MANIFESTACIÓN DURÓ ALREDEDOR DE UNA HORA Y MEDIA

# Vecinos exigen regularizar sus predios en Tizayuca



◀ Los manifestantes se colocaron afuera del edificio del ayuntamiento, sobre la explanada principal, y posteriormente se retiraron de manera pacífica, tras lograr el acuerdo de llevar a cabo una mesa de trabajo. Foto Especial

Felipe Zamora acusó que la albacea del predio condiciona su firma para la protocolización de las escrituras, a cambio de 2 mil pesos

ALFONSO MARÍN

Alrededor de 100 habitantes de la colonia Antorchas, ubicada frente a Plaza Tizara en Tizayuca, asistieron ayer a la Presidencia Municipal para solicitar la regularización de

los lotes donde viven a través de una escritura.

Felipe Zamora, uno de los representantes de los vecinos afectados, indicó en entrevista que actualmente la albacea del predio condiciona su firma para la protocolización de las escrituras, en la

que solicita 2 mil pesos por cada uno de los 250 lotes que conforman la mayoría de la localidad, pese a que los terrenos ya fueron pagados en anterioridad.

“La colonia ya cuenta con servicios básicos como luz, agua y drenaje, pero nos faltan las escrituras y el terreno se encuentra en régimen parcelario, lo que impide que el Instituto Municipal de Desarrollo Urbano y Vivienda de Tizayuca (IMDUyV) pueda intervenir debido a que falta la firma de la albacea”, indicó el representante.

Expuso que, de concretarse el cobro solicitado, la albacea recibiría alrededor de medio millón de pesos, lo que consideró injustificado al considerar que se trata de terrenos ya liquidados, y agregó que los colonos han hecho propuestas más asequibles mismas que subrayó fueron rechazadas.

Por este motivo, Felipe Zamora expuso que requieren la intervención del Gobierno Municipal ante el conflicto, y expuso que el próximo lunes sostendrán una mesa de diálogo con autoridades competentes para tratar el asunto y los avances que pueden obtener para lograr la escrituración.

La actividad duró alrededor de una hora y media, donde los manifestantes se colocaron afuera de la Presidencia sobre la explanada principal y posteriormente se retiraron de manera pacífica, tras lograr el acuerdo de la mesa de trabajo, en la que se espera estén representantes del IMDUyV y Gobernación a nivel municipal.

## CIRCO SÓNICO

Edgar Morin ha muerto, y con él 104 años de filosofía y humanismo

JUAN CARLOS HIDALGO

**N**O CONFORME CON tener un sitio asegurado entre lo más destacado de la filosofía contemporánea, el pensador francés consiguió vivir hasta los 104 años y prolongar así la estela de una obra trascendente e influyente... ha partido el hombre que sistematizara el pensamiento complejo -como una corriente de pensamiento y de trabajo-

**SE TRATÓ DE** un hombre íntegro que representa lo mejor y lo más valioso de la figura histórica del intelectual... probidad y compromiso total alrededor de las ideas. De verdad que nos vamos quedando sin este tipo de autores que protagonizaron el siglo XX y, en el caso de Edgar Morin, animador también del siglo subsecuente. Todavía a los 101 años declaraba: “Mientras estoy poseído por las fuerzas de la vida, el espectro de la muerte retrocede”.

**Y SIGUIÓ TODAVÍA** tres años más, desplazándose entre París, Montpellier y Marraquech para seguir empapándose de las cosas del mundo. Su nombre de pila fue Edgar Nahoum y procedía de un entorno de judíos sefardíes que emigraron desde Tesalónica en Grecia hasta Francia, donde nació y realizaría estudios de historia, derecho y geografía.

**CONSIGUIÓ INSTALARSE EN** la Academia francesa para generar las condiciones para escribir su obra y sumarse a los grandes debates y polémicas de su tiempo: criticar al fascismo y el estalinismo, revisar a la globalización y abogar por el humanismo ante el advenimiento del capitalismo salvaje.

**ENTRE 1977 Y 2004** fue publicando los seis volúmenes que conforman *El método*, la vasta obra que representa el núcleo de su producción y en donde apela por la interconexión y lo multidisciplinario a partir de una visión panorámica y libre de ataduras -como tenía que ser-

**SE LE DEBE** de tomar como un bastión no sólo de la izquierda francesa o europea, sino a nivel global, una postura que debía nutrirse esencialmente del humanismo, una enorme lección que recibió la humanidad tras las dos grandes guerras.

**DEBO DECIR QUE** el presidente francés, Emmanuel Macron, tuvo mucho tino al definir a Edgar Morin como: “Pensamiento complejo, vida fecunda, espíritu universal”. En esa frase sintetizó de manera acertada una larga biografía a la que también agregó: “Soldado de la Resistencia, militante y liberado, escritor y pensador del siglo, defensor de la naturaleza y de los pueblos, Edgar Morin era el humanismo hecho persona”.

**DEBO DECIR QUE** además de la gran admiración por su legado filosófico y sociológico, Morin aportó a la cultura pop tras concebir el término Yeyé para describir los devaneos de figuras como Johnny Halliday y Françoise Hardy, en los que había por igual elegancia y desparpajo, además de deseo de ruptura; aquello fue en 1963.

**AÑOS DESPUÉS (EN** la parte final de los ochenta) organicé un periódico mural que se colocaba en mi universidad y al que llamé *El Neo-yeyé*, como parte de una camariella de agitación cultural a la que se me ocurrió nombrar: Neo-yeyé post-afroantillano del dada decadente -siempre con un gran afán lúdico y de confrontación burlesca- ¡Gracias, Morin!

**PERO MÁS ALLÁ** de aquellos arranques juveniles, siempre hay que regresar a Morin y la visionaria conexión que planteó entre la filosofía y la ciencia física, la biología y la cibernética. Tal planteamiento lo consolidó como uno de los pensadores más originales del siglo XX y uno de los preferidos de los jóvenes.

**AHORA QUE HA** emprendido el último viaje, prefiero recordarlo a través de una de sus frases memorables y llenas de luz: “Tener esperanza no es ser optimista. Porque la esperanza es lo posible, no lo cierto. Comprométanse, pero sin taparse los ojos, sin fanatismos”.