



EN ESTE EJEMPLAR / LA JORNADA NACIONAL

# La Jornada

## Hidalgo

VIERNES 5 DE JUNIO DE 2026  
HIDALGO // AÑO 6  
NÚMERO 1811 // Precio 10 pesos



### JMS condena amenazas del síndico de Singuilucan

- Señaló que estas conductas dañan la confianza de la ciudadanía en las instituciones
- Calificó como “un acto muy desafortunado” lo ocurrido con Donato Ramírez Olvera
- La decisión de sancionar recaerá en los órganos internos del partido del asambleísta

NATHALIGONZÁLEZ / P5

### Cruz Azul regresará al Estadio Banorte en el Apertura 2026

▲ El club de Fútbol Cruz Azul regresará a jugar como local en el Estadio Banorte de la Ciudad de México a partir del torneo de Apertura 2026, de la Liga MX, por lo que oficialmente dejará el Estadio Cuauhtémoc. Se prevé que permanezca hasta el 2031 en el gigante de Santa Úrsula. Así lo confirmó Víctor Velázquez Rangel, presidente del consejo de Administración de La Cooperativa La Cruz Azul, quien reiteró

públicamente la ratificación de Joel Huiqui como director técnico de La Máquina, pese a que todavía no se ha firmado un contrato para oficializar esta decisión; sin embargo, el empresario hidalguense enfatizó que el puesto ya está definido. Velázquez Rangel acudió al Congreso local de Puebla donde recibió un reconocimiento oficial por el reciente campeonato obtenido en el Torneo Clausura 2026. Foto Cortesía

### De Interés General



Foto Especial

### Guillermo Olivares llama a corregir los errores

# Aumentan robos y hechos violentos en el Arco Norte

- Durante mayo, pasó de 15 a 19 hechos a unidades de carga
- A vehículos particulares aumentó de 16 a 21
- Delincuentes han aumentado la violencia contra transportistas
- De los 40 casos, 46% ocurrieron en el municipio de Tula: Cruz Neri

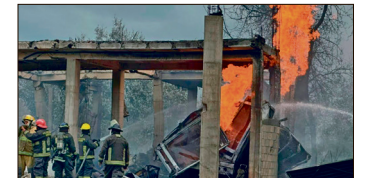
SOCORRO ÁVILA / P3

### Estallido de pipas en Puebla deja tres heridos y 2 mil desalojados

- La explosión de cuatro pipas de gas LP provocó un gran incendio en el municipio de Tepeaca
- El lugar operaba de manera constante como resguardo de unidades de carga de combustible
- La fuerza del incendio destruyó por completo la estructura del inmueble

REDACCIÓN / P2



“La democracia deliberativa, como ejercicio de acción política e incidencia pública, requiere otros elementos para engrosar el debate de la función gubernamental y contribuir a una rendición de cuentas más puntual”. MAURICIO SOSA OCAÑA / P6

**La Jornada**  
Hidalgo

**Directora General**  
Carmen Lira Saade  
**Director Fundador**  
Carlos Payán Volver

**LA JORNADA HIDALGO**

**Editor Responsable**  
Rafael María de la Cruz  
Cardona Sandoval

**Subdirector Editorial**  
Mauricio Antonio  
Bautista García

**Director Editorial**  
Jorge González Correa

**Coordinadora General**  
Fabiola González Ceballos

**INTERNET**  
<https://lajornadahidalgo.com/>

**@JornadaHidalgo**

**https://www.facebook.com/LaJornadaHidalgo/**

**CONTACTO COMERCIAL**



comercial@hidalgo.  
jornada.com.mx



Tel: 5589510832

**Publicación diaria,**  
**5 de junio de 2026**

**Domicilio de la publicación**

Av. Revolución no. 200  
Col. Revolución, Pachuca  
de Soto, Hidalgo. C.P. 42060.  
Primer piso, local 2.

**Impresión:**

Imprenta de Medios, S.A. de C.V.,  
Av. Cuitláhuac No. 3353, Col.  
Cosmopolita, Alc. Azcapotzalco,  
C.P. 02670, Cdmx.

**Distribución:**

Distribuidora y Comercializadora  
de Medios, S.A. de C.V., Av.  
Cuitláhuac No. 3353, Col.  
Cosmopolita, Alc. Azcapotzalco,  
C.P. 02670, Cdmx.

**Certificado de Licitud de Título  
y Contenido**, 17440 otorgado  
por la Comisión Calificadora de  
Publicaciones y Revistas Ilustradas de  
la Secretaría de Gobernación.

**Certificado de Reserva otorgado por  
el Instituto Nacional  
del Derecho de Autor:**  
04-2021-080217242200-101

**EL GOBIERNO FEDERAL IMPULSÓ EL MUNDIAL SOCIAL 2026**

# México cumple todas las condiciones de FIFA



◀ Gabriela Cuevas presentó un balance de los preparativos para la justa mundialista, durante la conferencia matutina. Foto Especial

Las dependencias concluyeron las acciones acordadas en materia de migración, infraestructura, seguridad, permisos laborales, entre otros temas

**MAURICIO BAUTISTA**

A una semana de que se inicie la Copa del Mundo, México ratificó que ha cumplido todas las exigencias que impone la FIFA a los países anfitriones.

La coordinadora de los trabajos del gobierno de México para el Mundial 2026, Gabriela Cuevas, informó que las dependencias federales concluyeron las acciones acordadas con el organismo internacional en materia de migración, infraestructura, seguridad, permisos laborales, certificaciones médicas y protección de derechos comerciales vinculados al torneo.

“Hoy podemos decir con mucha transparencia y con mucha claridad: compromiso cumplido”, afirmó Cuevas al presentar un balance de los preparativos para la justa mundialista, durante la conferencia matutina de la presidenta Claudia Sheinbaum.

Entre las acciones destacó la modernización de procesos migratorios, la realización de simulacros en aeropuertos de las ciudades sede, la coordinación de operativos de seguridad entre los tres órdenes de gobierno y mecanismos para proteger la marca FIFA y los sistemas oficiales de venta y reventa de boletos.

Explicó que los preparativos no

se limitaron a las exigencias del organismo rector del fútbol mundial. El gobierno federal impulsó además el programa Mundial Social 2026, que dejará beneficios permanentes.

Como parte de esa estrategia, las autoridades reportaron la construcción y rehabilitación de alrededor de 4 mil 500 canchas de fútbol en todo el país, así como la participación de más de un millón de estudiantes en el Mundialito Escolar y de 59 mil deportistas en la Copa Conade.

La Secretaría de Salud informó sobre más de 3 mil actividades de promoción sanitaria, con la participación de más de 750 mil personas, mientras que la Secretaría de Ciencia organizó el primer Torneo Nacional de Fútbol Robótico.

Sheinbaum destacó que el objetivo es fortalecer el deporte y generar oportunidades para niños y jóvenes.

“Que el Mundial no solamente sean los partidos que va a haber en México y ya se vaya, sino aprovecharlo para fortalecer la actividad deportiva”, señaló.

## Estallido de pipas en Puebla deja tres heridos y 2 mil desalojados

**De Interés General**

**REDACCIÓN**

Tres personas resultaron lesionadas y más de 2 mil fueron evacuadas tras la explosión de cuatro pipas de gas LP que provocó un incendio de gran magnitud en un predio de la colonia San Juan Negrete, en el municipio de Tepeaca, Puebla.

El siniestro obligó al desalojo preventivo de un hospital, dos instituciones educativas y decenas de viviendas cercanas debido al riesgo de nuevas detonaciones. Las llamas y la columna de humo fueron visibles a varios kilómetros de distancia, mientras el estruendo generó alarma entre la población.

Las autoridades estatales informaron que los tres lesionados fueron trasladados de emergencia al Hospital General de Tecamachalco y al Hospital Integral de Acajete. Su estado de salud se mantenía reservado al cierre de

esta edición.

Como medida de protección, se ordenó la evacuación del Hospital General de Tepeaca, cuyos pacientes serán reubicados en otros nosocomios de la región para garantizar la continuidad de la atención médica.

También fueron desalojadas la Escuela Preparatoria BUAP 2 de Octubre y el Centro Escolar Miguel Negrete Novoa. En este último plantel, ubicado a espaldas del inmueble donde ocurrió la explosión, fueron evacuados mil 753 estudiantes, docentes y trabajadores administrativos, quienes posteriormente quedaron bajo resguardo de sus familiares.

En total, poco más de 2 mil personas, entre alumnos, pacientes, personal educativo, trabajadores de la salud y vecinos, abandonaron las zonas de riesgo durante la emergencia.

De acuerdo con reportes policíacos preliminares, la explosión ocurrió dentro de un predio donde se encontraban almacenadas pipas de gas LP. Versiones recabadas en la zona señalan que el

lugar operaba de manera constante como resguardo de unidades de carga de combustible.

Además, hay información que apunta a que los autotanks presuntamente eran utilizados para el trasiego ilegal de gas, aunque esta información aún forma parte de las investigaciones en curso de la Fiscalía General del Estado de Puebla.

La fuerza del incendio destruyó por completo la estructura del inmueble y consumió las unidades involucradas.

Al lugar acudieron elementos de la Policía Municipal, personal de la Secretaría de Marina, Protección Civil y bomberos, quienes establecieron un perímetro de seguridad, cerraron vialidades y realizaron labores de control y enfriamiento hasta sofocar el fuego horas después.

Las autoridades indicaron que mantienen abierta la investigación para determinar las causas del estallido y deslindar responsabilidades, y exhortaron a la población a informarse por canales oficiales.

**4 Temas**  
de **La mañana**

## Agradece CSP respaldo de AMLO en carta que difundió

**MAURICIO BAUTISTA**

La presidenta Claudia Sheinbaum agradeció el respaldo del expresidente Andrés Manuel López Obrador, quien difundió una carta en la que cuestionó la postura reciente de Estados Unidos hacia México y denunció intentos de injerencia. Además, hizo un llamado a que “por el bien de todos, regrese el otro Trump”, en referencia al mandatario con quien él convivió al inicio de su sexenio. Sheinbaum aseguró que en EU “se desató una campaña muy fuerte; por sus elecciones de noviembre de 2026 quieren usar a México como parte en la retórica y para aliarse con la ultraderecha mexicana para la elección de 2027”, indicó.

### Destaca reconocimiento de EU a soberanía mexicana

Sheinbaum destacó las declaraciones de Markwayne Mullin, secretario de Seguridad Interior de Estados Unidos, quien reconoció los resultados obtenidos por México en el combate al narcotráfico y afirmó que su país debe respetar la soberanía mexicana. “Él dice que se tiene más colaboración que con la administración pasada. Es su interpretación”, afirmó. Subrayó que la parte más relevante de su mensaje fue el reconocimiento explícito a la soberanía nacional.

### Recupera la UIF más recursos de García Luna

La Unidad de Inteligencia Financiera (UIF) recuperará una parte importante de los recursos vinculados al exsecretario de Seguridad Pública de Felipe Calderón, Genaro García Luna, como resultado de procesos relacionados con la red de corrupción del exfuncionario, adelantó Sheinbaum. Informó que la Fiscalía concretó la detención de otra persona ligada a la red de corrupción del exfuncionario.

### Pactan con productores baja en precio del jitomate

El gobierno federal firmó un acuerdo con productores de 18 estados para reducir intermediarios en la comercialización del jitomate y contener el aumento de precios registrado en los últimos meses. Explicó que los productores podrán pactar ventas directas con centrales de abasto, tiendas o tianguis antes de iniciar la siembra. El acuerdo prevé privilegiar el mercado nacional antes de exportar. Dijo que el precio promedio del jitomate fue 58 pesos.



GUILLERMO OLIVARES LLAMA A CORREGIR LOS ERRORES

# Vuelve a incrementar robo de unidades en Arco Norte



En el último mes el robo a transporte de carga pasó de 15 a 19 hechos, mientras que a vehículos particulares aumentó de 16 a 21 casos denunciados

SOCORRO ÁVILA

Durante el último mes, el robo a transporte de carga y de particulares que circulan por el Arco Norte volvió a tener un repunte, de acuerdo con datos de la Secretaría de Seguridad Pública de Hidalgo. Salvador Cruz Neri, titular de la dependencia, informó que en

el último mes el robo a transporte de carga pasó de 15 a 19 hechos, mientras que el robo a vehículos particulares aumentó de 16 a 21 hechos denunciados.

En la octava mesa de trabajo interestatal con la concesionaria Arco Norte, autoridades en materia de seguridad y los estados de Hidalgo, Morelos, Tlaxcala, Puebla y el Estado de México, el secretario

▲ De los 40 hechos denunciados en las últimas semanas, 46% ocurrieron en el municipio de Tula. Foto Benjamín H. V.

de Gobierno, Guillermo Olivares Reyna, hizo un llamado a corregir los errores y evitar que a finales de este año siga incrementando la incidencia.

A pesar de que en meses anteriores se hablaba de una disminución a esta incidencia delictiva sobre esta vía de comunicación, en esta ocasión, como en el mes pasado, se habló de un incremento de delitos.

Según lo expuesto por el secre-

tario de Seguridad Pública de la entidad hidalguense, de los 40 hechos denunciados en las últimas semanas, 46% ocurrieron en el municipio de Tula, mientras que el resto se registraron en Atitalaquia, Villa de Tezontepec, Tolcayuca y Emiliano Zapata.

Al respecto, el director de la Cámara Nacional del Auto-transporte de Carga (Canacar) en Hidalgo, Josué Caballero Juárez, comentó que, así como se ha reportado el incremento, los delincuentes han aumentado la violencia contra los transportistas, pues han reportado la muerte de conductores de sus unidades.

Por lo anterior, el secretario de Seguridad Pública del estado solicitó a los integrantes de la mesa sostener hoy otra reunión, donde se expongan las estrategias de seguridad previo al inicio de la Copa Mundial del Fútbol.

Finalmente, Santiago Córdoba García, director de operaciones de Grupo Ideal, empresa a cargo de la concesión del Arco Norte, informó que ya se tienen instaladas siete de las 10 cámaras de monitoreo comprometidas por la empresa para mayor vigilancia, las cuales se ubican en territorio hidalguense.

Asimismo, se cerraron 20 accesos irregulares a lo largo de toda la autopista, aunque se insistió que los trabajos son constantes; de igual forma se entregaron tres bases permanentes de seguridad y el próximo 10 de junio comenzará la construcción de nuevas torres de telecomunicaciones, las cuales deberán estar concluidas para el 20 de agosto.

## Detiene PGJEH a tres personas en posesión de narcóticos

REDACCIÓN

Elementos de la Agencia de Investigación Criminal (AIC) de la Procuraduría General de Justicia del Estado de Hidalgo, adscritos al Grupo Mixquiahuala, detuvieron a tres personas, aseguraron una camioneta con reporte de robo, una motocicleta, un arma de fuego y varias dosis de narcóticos.

Los hechos se registraron en la calle Santos Degollado, colonia Presas, del municipio de Tezontepec de Aldama, mientras los agentes realizaban labores de investigación en relación con una carpeta de investigación por asalto y robo, cuando observaron un vehículo similar al que se menciona en la investigación que les ocupaba.

En la unidad se encontraban un hombre y una mujer, al mismo tiempo que un motociclista permanecía a un costado del vehículo.



## Aseguran una camioneta con reporte de robo, una motocicleta y un arma de fuego

Las tres personas, al notar la presencia de los elementos, mostraron actitudes evasivas, razón por la que se les solicitó que permitieran hacerles una inspección.

Durante la revisión de los oficiales, a las personas identificadas con iniciales R. O. H. T., O. A. H. C. y L. V. M. les fueron localizadas entre sus pertenencias varias dosis de narcóticos y un arma de fuego, de la que no pudieron acreditar su posesión legal, razones por las que se les detuvo y puso a disposición del Misterio Público para que se determine su situación legal.

El vehículo Nissan, tipo Frontier, así como la motocicleta fueron asegurados y quedaron a disposición de esta representación social.

Las personas detenidas serán presentadas ante un juez de control para formularles imputación y solicitar su vinculación a proceso.

## Tezontepec y Progreso se sumarán a Mando Coordinado

SOCORRO ÁVILA

Progreso de Obregón y Tezontepec de Aldama se sumarán al Mando Coordinado, anticipó el titular de la Secretaría de Seguridad Pública de Hidalgo, Salvador Cruz Neri, luego de los hechos recientes en donde elementos de su corporación policial fueron detenidos por estar relacionados con diversos delitos.

Según comentó, las dos presidentas municipales, Ana María Rivera Contreras, de Tezontepec de Aldama, y Lorena Estrada Flores, de Progreso de Obregón, buscaron un acercamiento con la dependencia estatal para conocer el trabajo bajo este modelo de organización policial.

“Las presidentas municipales han manifestado que es su deseo sumarse, por eso es que pidieron la reunión con sus cabildos”, comentó. Al conocer no solo el trabajo que

existe desde el C5i (Centro de Control, Comando, Comunicaciones, Cómputo, Coordinación e Inteligencia), sino con los elementos de seguridad que se envían a los municipios, ambas alcaldesas mostraron apertura para adherirse.

De acuerdo con Cruz Neri, desde el C5i se realiza un sistema estadístico de los delitos más recurrentes y los *modus operandi*, información que se entrega a los presidentes municipales y bajo la actuación del Mando Coordinado se actúa en consecuencia.

Tras lo anterior, el secretario anticipó que en estos días Progreso de Obregón estará adhiriéndose formalmente al Mando Coordinado, lo que significa que un elemento de Seguridad Pública estatal estará al frente de su policía municipal con la apertura de poder cambiarlo si no existe coordinación y comunicación. En días pasados 12 elementos



▲ Salvador Cruz Neri explicó que desde el C5i se realiza un sistema estadístico de los delitos más recurrentes y los *modus operandi*, información que se entrega a los alcaldes. Foto Benjamín H. V.

municipales fueron detenidos por su presunta relación en diversos delitos, nueve de ellos de Progreso de Obregón por presunto

homicidio doloso, y tres fueron de Tezontepec de Aldama por supuestos vínculos con el crimen organizado.

SE PLANTEA CAPACITACIÓN POR PARTE DE LA CDHEH

## Pachuca aprueba acciones para detectar trabajo infantil



◀ Cruz Olvera recordó que el trabajo infantil vulnera derechos fundamentales y limita las oportunidades educativas.  
Foto Benjamín H. V.

Jorge Alberto Reyes Hernández señaló que la propuesta se alinea con una visión de gobierno centrada en la protección de los derechos humanos, particularmente de la población infantil.

Como parte de las acciones aprobadas, se plantea que personal de la Dirección de Reglamentos y Espectáculos y de la Dirección General de Comercio y Abasto reciba capacitación especializada por parte de la Comisión de Derechos Humanos del Estado de Hidalgo (CDHEH), con el propósito de contar con herramientas para identificar posibles situaciones de trabajo infantil durante inspecciones y recorridos en mercados, tianguis, espectáculos públicos y eventos masivos.

Cruz Olvera explicó que la iniciativa se sustenta en experiencias desarrolladas durante los últimos meses en coordinación con el Sistema de Protección Integral de Niñas, Niños y Adolescentes (Sipinna) y el Instituto Municipal para la Prevención de las Adicciones (IMPA), mediante recorridos preventivos realizados en cruceros, puentes peatonales, el Centro Histórico, así como en los tianguis de Venta Prieta, Villas de Pachuca y Plutarco Elías Calles, además del mercado Guzmán Mayer y otros puntos de concentración comercial.

En estos espacios, indicó, se han realizado labores de observación, sensibilización y atención a posibles situaciones que requieran la intervención de las autoridades para proteger a menores de edad.

Contempla que autoridades realicen operativos preventivos y de supervisión en mercados, tianguis y otros espacios públicos

DULCE CASTILLO

Por unanimidad, el Ayuntamiento de Pachuca aprobó una disposición administrativa impulsada por la Comisión Permanente de Comercio y Abasto para fortalecer las acciones de prevención, detección y canalización de posibles casos de trabajo infantil en diversos espacios del municipio.

La propuesta, presentada por el regidor Arlan Cruz Olvera, contempla que autoridades competentes realicen operativos preventivos

y de supervisión en mercados, tianguis, corredores comerciales, espacios turísticos, eventos masivos, zonas gastronómicas, inmediaciones deportivas y otros espacios públicos de alta afluencia con el objetivo de inhibir prácticas que vulneren los derechos de niñas, niños y adolescentes.

Al presentar la iniciativa, Cruz Olvera destacó que la medida busca fortalecer las capacidades institucionales para atender una problemática que afecta el desarrollo integral de la niñez.

Reconoció el respaldo del alcalde

## Lotería Nacional dedica billete y sorteo a Selección Mexicana

MAURICIO BAUTISTA

La Lotería Nacional rindió homenaje a la Selección Mexicana de Fútbol y la convirtió en imagen oficial del Sorteo Mayor 4020, cuya emisión distribuirá 3.6 millones de billetes en todo el país a una semana de la inauguración de la Copa Mundial de la FIFA 2026, torneo que México albergará por tercera ocasión en su historia.

Durante la develación del billete conmemorativo, la directora general de la Lotería Nacional, Olivia Salomón, anunció que el sorteo se celebrará el 14 de julio de 2026 y contará con un premio mayor de 21 millones de pesos en tres series, además de una bolsa repartible de 66 millones de pesos.

Explicó que la impresión del billete se retrasó hasta contar con la fotografía oficial de la Selección Nacional, tomada apenas unos días antes del acto. “Creíamos que lo más bonito era tener la foto oficial del equipo”, señaló.

El diseño forma parte de las actividades por el Mundial, cuya inauguración será el próximo 11 de junio en territorio mexicano.

En la presentación, autoridades federales y dirigentes del balompié, como Ivar Sisniega, presidente ejecutivo de la Federación Mexicana de Fútbol (Femexfut), destacaron el significado simbólico de la selección como uno de los principales referentes de identidad nacional.

El comisionado de la Liga Mx, Mikel Arriola, afirmó que México será observado por miles de millones de personas durante el partido inaugural.

“México es uno de los países con más mundiales consecutivos”, indicó Arriola y recordó que el país abrirá como anfitrión por tercera vez. También destacó que la Femexfut está próxima a cumplir 100 años de existencia.

Gabriela Cuevas, coordinadora del Gobierno de México para la Copa Mundial de la FIFA 2026, señaló que faltaban siete días para el inicio del torneo y aseguró que el país vive ya el ambiente mundialista.

Indicó que el gobierno federal impulsa un legado deportivo, “razón por la que nuestra presidenta nos instruyó rehabilitar y construir más de 4 mil 200 canchas y la realización de una copa escolar con 1.2 millones de participantes”.



▲La impresión del billete se retrasó hasta contar con la fotografía oficial del equipo. Foto Mauricio Bautista

## BALCÓN POLÍTICO

### Oídos sordos frente al clamor de ambientalistas

CARLOS CAMACHO

**H**ACE UNA SEMANA, un grupo de ambientalistas y vecinos de los municipios de Singuilucan, Epazoyucan y Zempoala volvieron a advertir respecto del riesgo que corren mil 809 hectáreas de esa zona, la mayoría sembradas de maguey, si se concretan los proyectos para la instalación de plantas fotovoltaicas que, a su juicio, dejaron destrucción y daño irreversible al medio ambiente.

**ESPERABAN QUE LAS** autoridades voltearan hacia ellos, pero hasta ahora, sus quejas no han tenido eco en las instituciones de los tres niveles de gobierno, que consideran positiva la llegada de empresas extranjeras con el propósito de instalar miles de celdas fotovoltaicas para la generación de energía.

**DE LOS 15** proyectos que contempla el gobierno fe-

deral, en Hidalgo se pretende concretar 10, y de ellos, siete se ubicarían en tierras de estos tres municipios, lo que, a juicio de los ambientalistas, consiste en considerar a México como zona de sacrificio, pues estos proyectos tienen una duración de 30 años, luego de ese tiempo, temen los ambientalistas, toda la basura que se genera con las celdas fotovoltaicas, quedará abandonada provocando un daño irreversible a flora y fauna de la región.

**YA EN NOPALA**, con el rechazo de sus pobladores, se impuso el proyecto Guajiro para la generación de energía renovable, mediante la instalación de 370 mil paneles solares.

**EN LA REGIÓN** pulquera de Singuilucan, Epazoyucan y Zempoala, se trabaja en la instalación de los proyectos Saturno Solar, Delfín Solar y Akuwa Solar, para lo cual los empresarios han echado mano de cualquier estrategia para convencer a los ejidatarios de que ven-

dan o renten sus tierras.

**EN LA CONFERENCIA**, celebrada en la Fundación Arturo Herrera Cabañas, se denunció que un método ha sido la organización de comidas, con “mujeres con poca ropa” y bebidas embriagantes, para convencer a los ejidatarios de que renten o vendan sus tierras.

**NO TODOS HAN** accedido, comentan los ambientalistas, porque muchos desconocen los proyectos y las asambleas con los ejidatarios tienen poca concurrencia.

**LAS AMENAZAS EN** contra de quienes quieren “abrirles los ojos” a los vecinos y campesinos de la región son frecuentes, pero los defensores de la tierra, de su flora, su fauna y el modo de vida de los campesinos les ha permitido resistir, aunque las autoridades “ni los vean ni los oigan”.



“ES UN ACTO MUY DESAFORTUNADO”, AFIRMA

# Menchaca condena amenazas de muerte del síndico de Singuilucan

El gobernador fue enérgico al señalar que este tipo de conductas dañan profundamente la confianza de la ciudadanía hacia las instituciones

NATHALI GONZÁLEZ

El gobernador Julio Menchaca Salazar calificó como “un acto muy desafortunado” los hechos en los que se vio involucrado el síndico procurador hacendario de Singuilucan, Donato Ramírez Olvera, quien fue exhibido en redes sociales tras amenazar de muerte a un ciudadano en el último día de feria.

El mandatario estatal fue enérgico al señalar, en entrevista a medios de comunicación, en su visita a Santiago Tulantepec, que este tipo de conductas dañan profundamente la confianza de la ciudadanía hacia las instituciones y no reflejan los valores que debe tener un funcionario en la actualidad.

“Es un acto muy desafortunado y no abona a la imagen de los servidores públicos. Debemos honrar los cargos mediante los cuales la gente, la ciudadanía, nos eligió; debemos conducirnos de la mejor manera posible”, expresó.

Al preguntarle sobre la queja formal que un grupo de regidores de Singuilucan interpuso ante la Contraloría del estado para exigir la destitución del síndico, el titular del Ejecutivo estatal aseguró que el caso seguirá los canales pertinentes.

Aclaró que, de ser necesario un relevo o sanción de carácter político, la decisión recaerá directamente en los órganos internos del partido al que pertenece el asambleísta.

## Llamado a la serenidad

Julio Menchaca aprovechó el espacio para hacer un llamado a la cordura y al respeto dentro de la función pública, recordando

que los tiempos actuales exigen un doble compromiso ético por parte de las autoridades.

“Yo he procurado conducirme en toda mi vida de la mejor manera. Invito a que respetemos

el espacio donde laboramos, no solo en la vida pública. Ante una sociedad frenética, el estrés y el impacto de las redes sociales, debemos mantener la serenidad y la calma”, concluyó el gobernador.



## UNIFORMES ESCOLARES GRATUITOS

DIRIGIDO A ALUMNAS Y ALUMNOS DE ESCUELAS PÚBLICAS DEL ESTADO DE HIDALGO CICLO ESCOLAR 2026-2027

### Calendario de registro

Padre, madre o persona tutora, en la fecha correspondiente ingresa a: [padresdefamilia.seph.gob.mx/](http://padresdefamilia.seph.gob.mx/) y regístrate en el Padrón de Beneficiarios

#### Preescolar 1.º, 2.º y 3.º

General, Indígena y Especial  
25 al 31 de mayo de 2026

#### Primaria 1.º, 2.º y 3.º

General, Indígena y Especial  
1 al 7 de junio de 2026

#### Primaria 4.º, 5.º y 6.º

General, Indígena, Especial y CONAFE 6.º  
8 al 14 de junio de 2026

#### Educación Secundaria y FTVA

Secundaria 1.º y 2.º, General, Técnica, Telesecundaria, Especial y CONAFE. Formación para el Trabajo y la Vida Adulta  
15 al 21 de junio de 2026

#### Nuevos Ingresos

22 al 28 de junio de 2026

### CONTACTO

**Teléfono:**  
771 711 6044 o 771 717 3500 ext. 2057  
**Correo electrónico:**  
[sispadresdefam2@seph.gob.mx](mailto:sispadresdefam2@seph.gob.mx)  
**sep.hidalgo.gob.mx**



La decisión de un relevo político recaerá en los órganos internos del partido al que pertenece el asambleísta



“ES UNA NECESIDAD MUY SENTIDA DE LA POBLACIÓN”

# Anuncian inversión de 34 mdp para el acceso a Tulantepec



◀ Durante las Rutas de la Transformación en Santiago Tulantepec, el gobernador encabezó la entrega de apoyos sociales y económicos dirigidos a diversos sectores de la población. Foto Benjamín H. V.

El ejecutivo estatal agregó que son más o menos tres etapas de obra carretera, “espero terminarla en esta administración”.

## Tecnología, campo y juventud

El gobernador encabezó una jornada de apoyos sociales y económicos dirigidos a diversos sectores de la población de Santiago Tulantepec.

Se otorgaron apoyos del programa Transformación Tecnológica, así como incentivos para emprendedores locales y la presentación de avances en proyectos económicos regionales.

Se formalizó la entrega del programa Transformando con la Juventud, el cual vincula a estudiantes y recién egresados con sus primeras experiencias laborales.

Familias de la región recibieron insumos del programa Energía para el Bienestar, a la par de la distribución de apoyos directos a productores agrícolas mediante los programas de atención al campo.

El gobernador Julio Menchaca aclaró que este año iniciarán la primera etapa, de alrededor de tres: “espero terminarla en esta administración”

## NATHALI GONZÁLEZ

El gobierno de Hidalgo consolidará una de las demandas más sentidas de la región de Tulancingo. Con una inversión superior a los 34 millones de pesos, este año se ejecutará la obra pública de modernización en el acceso principal a Santiago Tulantepec, específicamente en la carretera que conecta con Tulancingo.

El anuncio fue realizado por el

titular de la Secretaría de Infraestructura Pública y Desarrollo Urbano Sostenible (SIPDUS), Alejandro Sánchez García, en el marco de las Rutas de la Transformación en Santiago Tulantepec, el programa de giras de trabajo encabezado por el gobernador Julio Menchaca Salazar, quien aclaró a medios de comunicación que son procesos, “ya es una necesidad muy sentida de la población (...), me parece que el proyecto implica 90 millones más, vamos a iniciar con una etapa”.

## Pesca y tauromaquia “no entran en mismo debate”

### DULCE CASTILLO

Ante los recientes debates generados por la aprobación de una consulta pública para la eventual prohibición de la tauromaquia y las opiniones que han surgido en redes sociales sobre otras actividades relacionadas con animales, como la pesca deportiva, el presidente estatal de la Federación de Pesca A. C., David Castillo, afirmó que ambas prácticas son completamente diferentes y no pueden equipararse.

Durante entrevista con medios de comunicación, el dirigente consideró que la pesca no debe verse como una actividad violenta, sino como una práctica recreativa, deportiva y de convivencia con la naturaleza que, además, tiene beneficios alimenticios.

“Creo que hay una gran diferencia y lo digo de manera respetuosa. La pesca es inclusive hasta filosófica. Si tú enseñas a tu hijo a pescar, él nunca pasará hambre, lo decía un gran filósofo”, expresó.

Destacó que la pesca, particularmente de especies como la trucha, permite a las personas obtener un alimento de manera directa y natural, además de aprovechar sus propiedades nutricionales.

Respecto a las comparaciones con la tauromaquia, insistió en que se trata de actividades con objetivos y contextos distintos, por lo que consideró incorrecto relacionarlas dentro del mismo debate.

“No son formas iguales. Mi postura sería que no hay relación entre sí. No hay violencia a la hora de pescar un pez, sino todo lo contrario. Lo que haces es de manera divertida, te inmersas en la naturaleza, tienes un baño de bosque y se vuelve algo diferente a ir a ver un espectáculo como tal, que

● ● ●  
*La pesca es filosófica, mencionó el presidente estatal de la Federación de Pesca, David Castillo*

tiene sus propias tradiciones”, comentó.

### Torneo por Día del Padre

Con el objetivo de fomentar la convivencia familiar, impulsar el turismo y promover la pesca deportiva, autoridades ejidales, representantes del sector turístico y la Federación de Pesca A. C. presentaron los detalles del Torneo de Pesca Día del Papá 2026, que se realizará el próximo 20 de junio en el Bosque de las Truchas, en San Miguel Regla.

El evento busca consolidarse como uno de los principales encuentros de pesca deportiva en la región.

El torneo comenzará a las 7:00 horas y concluirá a las 13:00, aunque el registro de participantes iniciará desde las 6:30 de la mañana. La inscripción costará 700 pesos y se espera la participación de alrededor de 100 pescadores de Hidalgo, Estado de México, Ciudad de México, Puebla y Querétaro.

Detallaron que habrá premios en efectivo para los tres primeros lugares, además de reconocimientos especiales para la campeona femenil, el campeón infantil, la trucha más grande y la trucha más pequeña.

## ADOGMA

### Redes sociales y el Mundial

#### MAURICIO SOSA OCAÑA

**L**AS REDES SOCIALES explotan. Se alembresan con todo. Un choque de autos, un asalto en vía pública, una foto de un artista, una declaración. Hoy son la gran ágora. Desde hace años, X —antes Twitter—, Facebook, Instagram, entre otras plataformas, son una especie de teatro del desahogo. Un espacio en medio de la inmensa nada al que acudimos a gritar nuestras penas, ideas u opiniones.

**Y HABLAMOS DE** las redes sociales como quien habla de sí mismo en tercera persona. Sin embargo, esos medios no son autónomos. No son impersonales. Todo lo contrario. Son una extensión de nosotros.

**A TRAVÉS DE** ellas podemos perfilar las características de una persona, de un grupo, inclusive de la sociedad. Un tuit es sinónimo de pensamiento y existencia. Un posteo en Facebook es casi una referencia laboral. A través de una publicación podemos elaborar los rasgos de alguien, sus ideas, intereses y prácticas de consumo.

**EN ESTOS ESPACIOS** las personas expresamos lo que queremos. Durante esta semana previa a la inauguración del Mundial de Fútbol, en la capital mexicana hemos atestiguado un revuelo digital por las obras en la Ciudad de México.

**SER SEDE DE** un evento internacional no es sencillo. Y quizás debimos anticipar las innumerables obras que se requerían en el país y en las tres ciudades en donde se llevarán a cabo partidos de fútbol.

**EN MEDIO DEL** escándalo en las redes sociales surge una pregunta: cuántos de nosotros participamos en el seguimiento a cada una de las obras en el metro, en las avenidas, en las vías públicas. ¿A caso como ciudadanos no tenemos la facultad de exigir cuentas por ello?

**NOS INDIGNAMOS POR** los colores con que se pinta el balizamiento urbano. Solo hasta ese momento nos enteramos de que existen normas para esos casos. Se remozan infraestructuras de transporte en la ciudad y, en automático, somos expertos en ingeniería, logística y ejecución de obras.

**DESDE LUEGO PODEMOS** expresarnos. Es nuestro derecho. Sin embargo, opinar no es sinónimo de participación. La democracia deliberativa, como ejercicio de acción política e incidencia pública, requiere otros elementos para engrosar el debate de la función gubernamental y contribuir a una rendición de cuentas más puntual.

**LAS REDES SOCIALES** somos nosotros mismos. No son entes externos que vinieron a infiltrarse en nuestras vidas. Las hemos incrustado, con nuestros clics, likes y RT, en la mesa de comer, la cama de dormir, el baño, la plática familiar...

**POR ESO MISMO** las utilizamos para conocer al once inicial de guerreros ataviados con el escudo nacional y el lábaro patrio. Muchas ilusiones están depositadas en ellos. Nos representan, aunque no lo queramos, frente a millones de otras miradas en el mundo.

**Y AHÍ MISMO** conocimos la reedición de una canción de más de 20 años. Nos guste o no la desigualdad de género persiste. Enhorabuena por aportar a la conversación digital elementos para hacerla visible. Enhoramala que no bastará una canción para erradicarla.



PREPARAN UNA NOCHE DE ROCK Y NOSTALGIA

# Los Concorde llegan al Jardín Caníbal

La banda ofrecerá este sábado un espectáculo que combinará sus temas más emblemáticos con las canciones más recientes

décadas. Para Jonáz, este reencuentro representa un regreso a las raíces de la agrupación.

Respecto a los planes musicales, el también integrante de Plastilina Mosh adelantó que la banda continúa con lanzamientos de nueva música bajo el formato de sencillos y aún quedan alrededor de cinco canciones por estrenarse.

Sin embargo, reconoció que los integrantes conservan un fuerte

apego por el concepto tradicional de álbum.

“Nos gusta mucho la cultura de los discos. Lo que queremos hacer cuando tengamos todo el material es recopilar estos sencillos en un álbum y poder editarlo desde vinil hasta formatos físicos, además de las plataformas digitales”, aseguró.

Sobre el concierto en Pachuca, Jonáz adelantó que e incluirá tanto los éxitos de sus primeros discos como las canciones más recientes.

“Vamos a tocar las canciones que creemos que son más representativas de los primeros discos de Los Concorde y también varias de las nuevas, que son las que más entusiasmo nos generan porque representan el sonido que hemos estado desarrollando últimamente”.

Finalmente, invitó al público hidalguense a asistir al concierto y disfrutar de una noche de música y convivencia.

“Nos vemos este fin de semana

en Pachuca. Es el último *show* de esta microgira y la vamos a pasar muy bien. Las cervezas están permitidas, así que vamos a tomar cerveza en Pachuca”, concluyó.

Los Concorde se presentarán este sábado 6 de junio a las 20:00 horas en el Jardín Caníbal de Pachuca. Los boletos están disponibles a través de Passline en dos modalidades: acceso general con un costo de 800 pesos y acceso general con *Meet & Greet* por mil 500 pesos.

## DULCE CASTILLO

Tras varios años de actividad intermitente, la banda de rock mexicano Los Concorde vuelve a los escenarios con una serie de conciertos en el país y hará escala en Pachuca este fin de semana, donde ofrecerá un espectáculo que combinará sus temas más emblemáticos con las canciones que han lanzado recientemente.

La agrupación, integrada por Mauricio Clavería, Poncho Toledo, Leonardo de Lozanne y Jonáz, anunció una microgira que contempla presentaciones en Ciudad de México, Texcoco y la capital hidalguense.

En entrevista con *La Jornada Hidalgo*, Jonáz explicó que el regreso de la banda responde a una necesidad natural de volver a crear música juntos y compartir nuevas ideas con el público.

“Volvemos a juntarnos, a disfrutar de los amigos y a tener un espacio donde generar ideas. Creo que es la naturaleza de cualquier persona que se dedica a esto, tratar de plasmarlas y que la mayor cantidad de gente las pueda disfrutar”, expresó.



El regreso de la banda responde a una necesidad natural de volver a crear música juntos y compartir ideas

Señaló que uno de los principales desafíos que enfrentan actualmente Los Concorde no está relacionado con la música, sino con la logística, ya que cada integrante reside en una ciudad distinta y mantiene proyectos paralelos.

Pese a ello, aseguró que el respaldo de su equipo de trabajo ha facilitado la coordinación y ha permitido que el proyecto continúe creciendo.

En la actualidad, mantienen la alineación original con la que iniciaron su historia hace casi dos



MEDIO AMBIENTE

SECRETARÍA DE MEDIO AMBIENTE Y RECURSOS NATURALES

somos **magüeyes**

somos **cactus**

somos **sol**

somos **mariposas**

somos **atardeceres**

somos **abejas**

somos **mezquites**

**TODAS Y TODOS SOMOS**

*Vida*



f Semarnath Hidalgo

@ medioambiente\_h

## El Reloj

Ya no se sabe qué es peor: si el arco o el flechazo.

# La Jornada

EN ESTE EJEMPLAR / LA JORNADA NACIONAL

## Hidalgo

VIERNES 5 DE JUNIO DE 2026

<https://lajornadahidalgo.com/>

 La Jornada Hidalgo

 @JornadaHidalgo

COLUMNA

Balcón político  
Carlos Camacho

4

## Cynthia Arellano insiste en puente vehicular

# Por desarrollo, Zapotlán requiere de mejoras a su infraestructura vial: edila



◀ De cara al desarrollo económico que se espera en el municipio, también contemplan obra en materia hídrica. Foto Especial

Con la consolidación del Polo de Desarrollo Económico y para el Bienestar, la alcaldesa busca gestionar la obra con las autoridades estatales o federales

SOCORRO ÁVILA

La presidenta municipal de Zapotlán de Juárez, Cynthia Arellano Martínez, no descarta la solicitud de construir un puente vehicular en el acceso a la localidad de Acayuca, sobre la carretera Méxi-

co-Pachuca, debido al aumento de vehículos que transitan por la zona durante los últimos años.

Anticipándose al desarrollo que tendrá el municipio con la consolidación del Polo de Desarrollo Económico y para el Bienestar (Podecobi), planteó la necesidad de contar con un puente vehicu-

lar que ayude a reducir el número de accidentes que se dan en esta zona, en donde incluso, mencionó, han resultado con víctimas fatales.

Comentó que durante los últimos años el municipio ha visto un incremento de vehículos, por lo que se requiere contar con la infraestructura adecuada para garantizar una mejor movilidad y la seguridad de quienes transitan, ya sea a la capital hidalguense o a la Ciudad de México.

Según explicó, además de ampliar la carretera México-Pachuca, hay puntos importantes en el tramo carretero que comprende a Zapotlán, en donde se requie-

re otro tipo de infraestructura derivado de un incremento poblacional y el aumento del flujo vehicular.

Por ello, busca gestionar la obra con las autoridades estatales o federales confiando en que tendrá una respuesta favorable.

“Vemos un gran aumento de vehículos, sería lo mejor para garantizar la seguridad de los que circulan, esta gestión ya tiene muchos años”, comentó.

Además de esta obra, la presidenta municipal comentó que de cara al desarrollo económico que se espera en el municipio con los proyectos del Gobierno federal y la llegada de empresas al territorio, también contemplan obra en materia hídrica.

Por esta razón, adelantó que en conjunto con la Comisión de Agua y Alcantarillado de Sistemas Intermunicipales (Caasim) podrían proponer ampliaciones para el municipio.

## EL FARO

### Pachuca y sus tres grandes males

JORGE A. ROMERO

**C**OMO SUELE SUCEDER en grandes ciudades como la capital del país, hoy en Pachuca se ha vuelto tema recurrente hablar de los congestionamientos viales y la saturación del transporte.

**EL OTRO DÍA** platicaba con alguien originario de la Ciudad de México, pero avecindado en Pachuca, que me decía que detectó una frase frecuente entre quienes se quejan: “Es que antes no era así”.

**EN EFECTO**, EN otros tiempos era posible llegar a cualquier punto de Pachuca en máximo media hora. Hoy la realidad es distinta. El mismo interlocutor apunta: “¿Qué querían: una ciudad grande, pero sin sus males?”.

**AL BUSCAR DATOS** sobre la movilidad en la ciudad, encontré que hace un año el Instituto Municipal de Investigación y Planeación del ayuntamiento capitalino presentó un informe titulado “Diagnóstico crítico del marco urbano”, en el que encontró tres desafíos clave para Pachuca.

**EL PRIMERO ES** que su crecimiento ha sido horizontal. La ciudad se ha expandido sin ton ni son, lo que ha generado baja densidad poblacional y encarecido los servicios públicos. Hoy la densidad poblacional es menor a

60 habitantes por hectárea, muy por debajo del estándar internacional que es de 120 hab/ha o superior.

**EN OTRAS PALABRAS**, el suelo disponible se ha dilapidado. Abundan los fraccionamientos con pequeñas viviendas, en donde encontramos terrenos baldíos abandonados que en teoría deberían ser áreas verdes. Aquí la solución sería fomentar la vivienda vertical, que no es otra cosa que promover la construcción de edificios en zonas que ya cuentan con equipamiento urbano, para re-densificar y aprovechar los servicios con los que ya se cuenta.

**ESTA SITUACIÓN EXPLICA** el segundo desafío: la movilidad. Según el informe, en Pachuca más del 55% de los viajes se hacen en automóvil, mientras que solo 9% a pie o en bicicleta. Por eso, hoy las vialidades están rebasadas y colapsadas durante varias horas al día.

**RESPECTO A ESE** desafío, no hay de otra más que invertir en mejorar el transporte público. Más líneas BRT (Bus Rapid Transit o Autobús de Tránsito Rápido), tipo Tuzobús o el Metrobús de la Ciudad de México. Pero que sean proyectos bien planeados y diseñados. Más ciclistas. Hoy las que tenemos están abandonadas, son inseguras, carecen de mantenimiento y no hay un plan para conectar las zonas habitacionales con las áreas donde se

encuentran las oficinas, las fábricas o los centros educativos.

**EL TERCER GRAN** reto que enfrenta Pachuca es su falta de áreas verdes. Según el citado informe, apenas hay 8.2 m<sup>2</sup> por habitante, “muy por debajo de los 15 m<sup>2</sup> recomendados por la OMS”. Esta falta de vegetación es otro tema recurrente de conversación: abundan las quejas por el calor agobiante a ciertas horas del día y por la falta de lugares para protegerse de los rayos del sol.

**POR ESO VIMOS** hace unos días a vecinos organizarse para defender un ancho camellón que tiene decenas de frondosos pirules en la colonia Centro Minero. Hay tan pocos espacios verdes en la ciudad, que el solo rumor de que sería intervenido para ampliar una avenida provocó una rápida movilización social.

**Y ANTE LA** escasez de áreas verdes en la capital del estado, tampoco se ve una política o un plan que pretenda revertir esa carencia. Al contrario, la ciudad se sigue expandiendo bajo una ecuación en la que el concreto y el asfalto se imponen en detrimento de las áreas dedicadas a los servicios ambientales.

**EL DIAGNÓSTICO YA** lo tienen las autoridades. Falta decisión política, presupuesto y un plan para empezar a atender esos tres grandes desafíos.