



La Jornada

Hidalgo

DOMINGO 28 DE JUNIO DE 2026
HIDALGO // AÑO 6
NÚMERO 1834 // Precio 10 pesos

DIFH habilita tres centros de acopio para apoyo a Venezuela

- El organismo activó la colecta "Juntos por Venezuela, tu ayuda puede hacer la diferencia"
- La iniciativa busca recaudar víveres, medicamentos y artículos de primera necesidad
- Se ubican en sus oficinas, en el Hospital del Niño y en el CRIH

NATHALI GONZÁLEZ/P4

De Interés General



Foto Facebook

Revela el Times arreglo entre soplones

- Funcionarios de Morena colaborarían "de manera discreta" con autoridades de Estados Unidos
- Ocho fuentes sin identificar han mencionado a por lo menos una docena de políticos
- Dos de los objetivos son los gobernadores Alfonso Durazo y Américo Villarreal

REDACCIÓN/P2

Aumentan 26% en comparación con 2025

Imposible frenar delitos violentos contra la familia

- Violencia familiar, ilícito de mayor incidencia dentro de este rubro
- De enero a mayo de este año: 4 mil 90 carpetas de investigación
- En el mismo lapso de 2025 se iniciaron 3 mil 232 expedientes
- Primeros cinco meses de 2026, sin registro de trata de personas

DULCE CASTILLO/P3



Entregan en Tlaxiaca la primera cancha de Mundial Social 2026

▲ El Instituto Hidalguense del Deporte (Inhide) dio a conocer que, como parte de la estrategia Mundial Social, impulsada por el Gobierno de México, el estado registra avances significativos en la construcción de 27 canchas de futbol y 11 rehabilitaciones que fortalecerán la infraestructura deportiva y beneficiarán directamente a miles de niñas, niños, jóvenes y familias de 29 municipios. Con la presencia de autoridades federales, estatales y municipales ayer se hizo entrega de la primera de estas canchas en Hidalgo en San Agustín Tlaxiaca. Foto Facebook/P2

“Entrañable para mí resulta la Comarca Minera. Su panorama montañoso, biológico y monumental (...) es uno de los privilegios que más agradezco a la vida. Ojalá que esta fijación admirativa nunca acabe por estrellarse en una ecocida realidad”. Enrique Rivas Paniagua/P7



La Jornada Hidalgo

La Jornada
Hidalgo

Directora General

Carmen Lira Saade

Director Fundador

Carlos Payán Verver

LA JORNADA HIDALGO

Editor Responsable

Rafael María de la Cruz
Cardona Sandoval

Subdirector Editorial

Mauricio Antonio
Bautista García

Director Editorial

Jorge González Correa

Coordinadora General

Fabiola González Ceballos

INTERNET

<https://lajornadahidalgo.com/>

@JornadaHidalgo

<https://www.facebook.com/LaJornadaHidalgo/>

CONTACTO COMERCIAL

comercial@hidalgo.jornada.com.mx

Tel: 5589510832

Publicación diaria,
28 de junio de 2026

Domicilio de la publicación

Av. Revolución no. 200
Col. Revolución, Pachuca
de Soto, Hidalgo. C.P. 42060.
Primer piso, local 2.

Impresión:

Imprenta de Medios, S.A. de C.V.,
Av. Cuitláhuac No. 3353, Col.
Ampliación Cosmopolita, Alc.
Azcapotzalco, C.P. 02670, CDMX.

Distribución:

Distribuidora y Comercializa-
dora de Medios, S.A. de C.V., Av.
Cuitláhuac No. 3353, Col. Am-
pliación Cosmopolita, Alc. Azca-
potzalco, C.P. 02670, CDMX.

Certificado de Licitud de Título y Contenido, 17440 otorgado por la Comisión Calificadora de Publicaciones y Revistas Ilustradas de la Secretaría de Gobernación.

Certificado de Reserva otorgado por el Instituto Nacional del Derecho de Autor: 04-2021-080217242200-101

ESTE PROYECTO FEDERAL REPRESENTA UNA INVERSIÓN DE MÁS DE 62 MDP

Entregan en Tlaxiaca la primera cancha de Mundial Social 2026



◀ Oscar Pérez explicó que el Inhide brindó acompañamiento técnico a los municipios. Foto Cortesía

Las obras continúan en los municipios restantes, consolidando una red de espacios deportivos

El estado registra avances significativos en la construcción de 27 canchas de futbol y 11 rehabilitaciones que fortalecerán la infraestructura deportiva

REDACCIÓN

El Instituto Hidalguense del Deporte (Inhide) dio a conocer que, como parte de la estrategia Mundial Social México 2026, impulsada por el Gobierno de México, el estado registra avances significativos en la construcción de 27 canchas de futbol y 11 rehabilitaciones que fortalecerán la infraestructura deportiva y beneficiarán directamente a miles de

niñas, niños, jóvenes y familias de 29 municipios.

“Este programa se suma a las acciones que en material deportiva realiza el gobierno de Julio Menchaca Salazar, quien ha insistido en la práctica deportiva como método para que las juventudes tengan una vida sana, alejada de prácticas nocivas y que les permite formarse en la disciplina, pero también alcanzar sus sueños”.

Con la presencia de Ana Gabriela Villanueva Huerta, direc-

tora general de Proyectos Comunitarios de la Secretaría de Desarrollo Agrario, Territorial y Urbano (Sedatu), ayer en San Agustín Tlaxiaca se hizo entrega de la primera de estas canchas en Hidalgo, un espacio que permitirá fortalecer la práctica deportiva, promover estilos de vida saludables y favorecer la convivencia entre las y los habitantes.

Así lo afirmó Oscar Pérez Rojas, director del Inhide, quien agregó que desde el inicio de la estrategia, la institución que preside brindó acompañamiento técnico a los municipios para la integración de los expedientes y la acreditación de la certeza jurídica de los predios, logrando que Hidalgo obtuviera la aprobación de 27 canchas distribuidas en distintas regiones de la entidad.

Este proyecto de la presidenta

Claudia Sheinbaum Pardo representa una inversión superior a 62 millones de pesos y es resultado del trabajo coordinado entre la Sedatu, la Comisión Nacional de Cultura Física y Deporte (Conade), el Gobierno de Hidalgo y los gobiernos municipales.

Actualmente, las obras continúan en los municipios restantes, consolidando una red de espacios deportivos que contribuirá al fortalecimiento del tejido social, la activación física y el desarrollo comunitario en beneficio de la población hidalguense.

A esta primera entrega acudió el delegado de Sedatu en la entidad, Julio Manuel Valera Piedras, así como Mario David Medina Hernández, alcalde de San Agustín Tlaxiaca, y otros presidentes municipales.

Revela The New York Times arreglo entre soplones

De Interés General

REDACCIÓN

Funcionarios de Morena colaborarían “de manera discreta” con autoridades de Estados Unidos luego de la acusación contra Rubén Rocha Moya, Enrique Inzunza y otros ocho funcionarios de Sinaloa, aseguró *The New York Times*.

El diario estadounidense informó el sábado sobre un creciente número de gobernadores y legisladores, incluidos de Morena, que se ofrecen a colaborar con el gobierno de Estados Unidos y señalan a compañeros suyos que podrían tener vínculos con el narcotráfico, en respuesta a un proyecto de la DEA por encontrar denunciantes.

El periódico mencionó que ocho fuentes sin identificar han mencionado a por lo me-

El diario informó sobre un creciente número de gobernadores y legisladores que se ofrecen a colaborar con EU

nos una docena de políticos que se han acercado al gobierno de Estados Unidos desde que el Departamento de Justicia acusó al gobernador de Sinaloa con licencia, Rubén Rocha Moya, y a otros nueve funcionarios y exfuncionarios de su gobierno de lazos con el Cártel de Sinaloa.

Lo que el *Times* llamó una sorpresiva ola de ofrecimientos de colaboración con la DEA pareciera

tratarse de una tendencia preventiva, por si acaso esos voluntarios también fueran investigados.

“Muchos de los funcionarios” que ofrecen colaboración “están tratando de adelantarse a las investigaciones que temen que pronto puedan centrarse en ellos, dijeron las personas” que confiaron el tema al periódico.

“Al menos una docena de funcionarios electos en México —incluidos gobernadores y miembros del Congreso, muchos de ellos del partido gobernante— se han acercado para discutir la posibilidad de compartir información sobre otros políticos, dijeron varias personas, y varios ya han iniciado conversaciones con Estados Unidos”, informó el diario.

Advertió que las investigaciones sobre corrupción ganan velocidad ante la preocupación de la presidenta Claudia Sheinbaum.

“Si Estados Unidos puede persuadir a suficientes políticos de Morena para que actúen como informantes, podría iniciar una cascada de testigos cooperan-

tes y acusaciones que amenazarían con debilitar al partido”, advirtió el *Times*.

Reconoció que “después de una serie de derrotas electorales de partidos de izquierda en toda América Latina, Morena es la más importante que aún está en el poder además de Brasil”.

La cooperación de miembros de Morena podría llevar a una unificación o a una fractura partidista, dijo el diario.

The New York Times pudo confirmar que los gobernadores morenistas Alfonso Durazo y Américo Villarreal son objetivos reales de las investigaciones de EU por corrupción y vínculos con cárteles de las drogas.

Dos de los objetivos de las investigaciones estadounidenses por corrupción son los gobernadores morenos de los estados de Sonora y Tamaulipas, Alfonso Durazo y Américo Villarreal Anaya, indicaron cinco personas familiarizadas con las investigaciones que no estaban autorizadas a hablar públicamente.



LA VIOLENCIA FAMILIAR ES EL ILÍCITO DE MAYOR INCIDENCIA

Aumentan 26% los delitos contra la familia en un año

De enero a mayo de 2025 se iniciaron 3 mil 232 carpetas de investigación, mientras que en el mismo lapso de 2026 la cifra ascendió a 4 mil 90 expedientes

DULCE CASTILLO

Los delitos contra la familia en Hidalgo registraron un incremento durante los primeros cinco meses de 2026 en comparación con el mismo periodo de 2025, de acuerdo con cifras del Secretario Ejecutivo del Sistema Nacional de Seguridad Pública (SESNSP). El aumento está impulsado principalmente por la violencia familiar, que continúa como el ilícito de mayor incidencia dentro de este rubro.

En total, durante enero-mayo de 2025 se iniciaron 3 mil 232 carpetas de investigación por delitos contra la familia, mientras que en el mismo lapso de 2026 la cifra ascendió a 4 mil 90 expedientes,



En los primeros cinco meses de 2026 no hubo investigaciones por el delito de trata de personas

es decir, 858 casos más, lo que representa un incremento de 26.5%.

Las cifras mensuales reflejan la tendencia al alza. En 2025 se contabilizaron 172 carpetas en enero; 676 en febrero; 770 en marzo; 794 en abril, y

820 en mayo. En contraste, durante 2026 se registraron 696 investigaciones en enero; 704 en febrero; 865 en marzo; 893 en abril, y 932 en mayo, manteniéndose por encima de los niveles observados un año antes.

Violencia familiar, con la mayor incidencia

La violencia familiar continúa siendo el principal delito dentro de esta categoría y también presentó un incremento entre ambos años.

Durante los primeros cinco meses de 2025 se iniciaron 2 mil 857 carpetas, mientras que en el mismo periodo de 2026 la cifra llegó a 3 mil 408, lo que representa 551 investigaciones más, equivalente a un aumento de 19.3%.

En 2025 se registraron 128 casos en enero; 609 en febrero; 691 en marzo; 723 en abril, y 706 en mayo. Para 2026 las cifras fueron de 592 en enero; 571 en febrero; 733 en marzo; 738 en abril, y 774 en mayo.

El incremento más significativo ocurrió en enero, cuando las carpetas pasaron de 128 en 2025 a 592 en 2026, más de cuatro veces la cifra registrada el año pasado. Aun-

que en febrero de 2026 hubo una ligera disminución respecto al mismo mes de 2025, a partir de marzo los registros volvieron a colocarse por encima del año anterior.

Crece el incumplimiento de obligaciones familiares

Otro de los delitos que mostró un aumento fue el incumplimiento de obligaciones de asistencia familiar.

En 2025 se contabilizaron 44 carpetas en enero; 66 en febrero; 79 en marzo; 66 en abril, y 114 en mayo, para un acumulado de 369 investigaciones.

En 2026 las cifras fueron de 103 en enero; 131 en febrero; 129 en marzo; 155 en abril, y 158 en mayo, alcanzando 676 carpetas, es decir, 307 casos más que en el mismo periodo de 2025, lo que representa un incremento de 83.2%.

Delitos contra la sociedad

En el rubro de delitos contra la sociedad, las estadísticas muestran un comportamiento distinto.

Durante enero-mayo de 2025 se iniciaron 53 carpetas de investiga-

ción, mientras que en 2026 la cifra aumentó a 139 expedientes.

En el caso de la corrupción de menores, durante 2025 se registraron cuatro casos en enero; ocho en febrero; siete en marzo; 10 en abril y 10 en mayo, para un total de 39 carpetas.

En 2026 las cifras fueron de tres en enero; nueve en febrero; 14 en marzo; 13 en abril y 11 en mayo, acumulando 50 investigaciones, con un incremento de 11 casos respecto al año anterior.

En cuanto a la trata de personas, durante 2025 se reportaron cuatro carpetas en marzo y una en abril, mientras que en 2026 no se registraron investigaciones por este delito durante los primeros cinco meses del año.

Finalmente, el delito de discriminación, incorporado como categoría independiente en las estadísticas de 2026, acumuló 80 carpetas de investigación entre enero y mayo, distribuidas en 15 casos en enero; 14 en febrero; 20 en marzo; 16 en abril, y 15 en mayo, convirtiéndose en uno de los factores que modificaron el comportamiento de los delitos contra la sociedad durante el presente año.

Solo una empresa formaliza oferta para nuevo Salón de Plenos del Congreso: más de 86 mdp

NATHALI GONZÁLEZ

La licitación para construir el nuevo Salón de Plenos del Poder Legislativo de Hidalgo se quedó sin competencia. Según los registros oficiales del concurso EO-SIP-DUS-N33-2026, la empresa Grupo Arsan Constructores S.A. de C.V. fue la única que formalizó una oferta técnica y económica, quedando como la única participante en la recta final para la adjudicación de la obra.

El proyecto ejecutivo presentado por esta constructora plantea un monto base de 86 millones 168 mil 304 pesos, una cifra que aún no contempla el Impuesto al Valor Agregado (IVA); tras la evaluación

de esta propuesta, el acto de fallo se llevará a cabo el próximo 1 de julio.

Según las bases del proyecto, el desarrollo de la infraestructura contempla un plazo de ejecución de 366 días naturales, con una conclusión prevista para el 16 de julio de 2027 y una fecha estimada de inicio programada, en segundo término, para el 16 de julio de 2026.

La distribución del inmueble contempla un diseño funcional dividido en dos niveles. En la planta baja se desplantará la explanada de acceso principal y el lobby, los cuales conducirán directamente al recinto oficial, donde se habilitará el espacio para seis curules destinadas a la Mesa Directiva y 30 curules para los legisladores.

Asimismo, la zona de visitas del Salón de Plenos estará equipada con 642 butacas fijas, complementadas con seis espacios diseñados para personas con capacidades diferentes, además de 32 butacas para invitados de apoyo y 32 asientos reservados para el área de apoyo y comunicación social.

Esta misma planta baja incorporará un salón de usos múltiples con capacidad para 320 butacas móviles, un comedor, un cuarto eléctrico y un núcleo de sanitarios generales compuesto por siete módulos para damas y siete para caballeros. Para las actividades de la gestión interna, se incluirá una oficina para la presidencia dotada de sala de juntas y sanitario priva-



El desarrollo de la infraestructura contempla un plazo de ejecución de 366 días naturales. Foto Benjamín H. V.

do, una oficina de apoyo, una oficina general, una coordinación y un núcleo específico de sanitarios para diputadas y diputados que dispondrá de tres espacios para damas y tres para caballeros.

La planta alta estará enfocada en el desarrollo de las actividades de comisiones, áreas técnicas y la cobertura mediática de las sesiones. Este nivel quedará distribuido en 12 cubículos para el área de trabajo, dos oficinas generales, una sala de juntas diseñada para 10 personas, un desayunador, un cuarto de limpieza y un núcleo de sanitarios con tres módulos para mujeres y cuatro para caballeros.

Para garantizar la operación técnica y la transmisión de las actividades parlamentarias, el edificio incorporará en este piso superior una primera y segunda cabina de sonido, una cabina de tiro de cámara y un balcón.

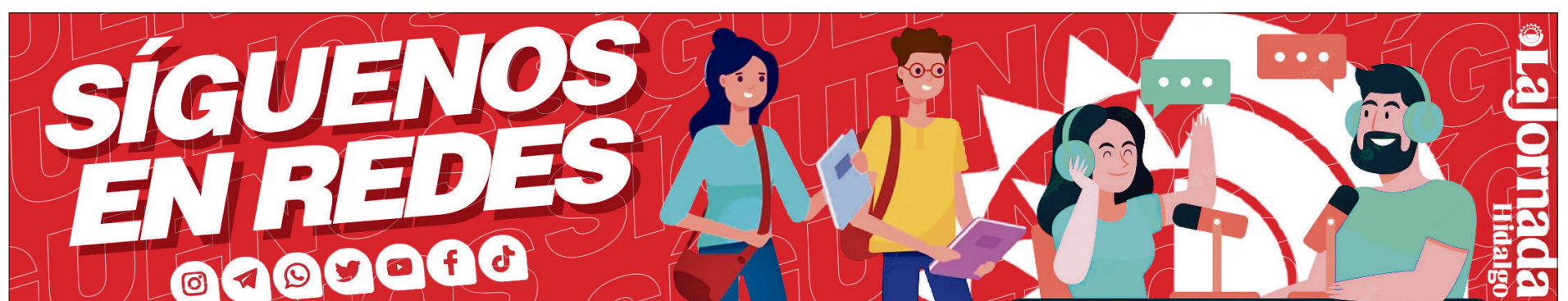

ANUNCIA LA APERTURA DE TRES PUNTOS DE RECOLECCIÓN

DIFH habilita centros de acopio en apoyo a Venezuela tras sismos

NATHALI GONZÁLEZ

En respuesta a la grave crisis humanitaria provocada por el doble terremoto que sacudió el norte de Venezuela el pasado miércoles, el Sistema DIF Hidalgo anunció la activación inmediata de una colecta solidaria bajo el lema “Juntos por Venezuela, tu ayuda puede hacer la diferencia”.

La iniciativa busca recaudar víveres, medicamentos y artículos de primera necesidad para mitigar el impacto de los sismos de magnitudes 7.2 y 7.5 que han dejado un saldo de miles de víctimas y severos daños estructurales en la nación caribeña.

A través de un aviso oficial, las autoridades estatales confirmaron la apertura de tres puntos estratégicos de recolección dentro de la capital del estado, diseñados para facilitar la entrega de apoyos por parte de las familias hidalguenses.

El primero de estos espacios se encuentra operando en las Oficinas Centrales del Sistema DIF Hidalgo, localizadas en la calle Vicente Salazar número 100, en la colonia Centro.

Una segunda opción para los donantes son las instalaciones del Hospital del Niño DIF Hidalgo, ubicadas

El organismo asistencial anunció la activación inmediata de una colecta solidaria bajo el lema “Juntos por Venezuela, tu ayuda puede hacer la diferencia”



La iniciativa busca recaudar víveres, medicamentos y artículos de primera necesidad



▲ La institución hace un atento llamado a la población a sumarse con generosidad ante los estragos ocurridos desde el 24 de junio. Foto Especial

sobre el bulevar Felipe Ángeles, en la colonia Venta Prieta.

Finalmente, el Centro de Rehabilitación Integral de Hidalgo (CRIH) también ha sido habilitado para esta causa, situándose en el bulevar Donaldo Luis Colosio número 222, en la zona de El Palmar-Arboledas de San Javier.

La institución hace un atento llamado a la población a sumarse con generosidad ante los estragos ocurridos desde el 24 de junio, reafirmando los lazos de fraternidad y asistencia internacional que caracterizan a la entidad en momentos de desastre.

ACECHO IMPERIALISTA ● QUITOS



EPOPEYAS

Tri histórico y la gran fiesta mexicana en el Mundial 2026

ARTURO HENKEL

¡ACTUACIÓN DE ANTOLOGÍA de México en la fase de grupos en el Mundial 2026! Marcha invicta, 9 de 9 puntos luego de tres victorias y una portería imbatida a cambio de seis goles anotados fueron los números que cosechó la Selección Mexicana por primera vez en su historia durante la primera fase de la Copa Mundial de la FIFA 2026 celebrada en México, Estados Unidos y Canadá. Pero todo esto de nada habrá valido si no se consigue avanzar en próximas rondas, para que el Tricolor alcance su objetivo de tener su mejor actuación en la historia de la máxima justa internacional.

TRAS EL DECEPCIONANTE performance del Tri en Qatar 2022, donde se tuvo la actuación menos exitosa de México desde el infame desempeño de Argentina 1978, se tocó fondo tras quedar eliminado en fase de grupos al sumar solo 4 puntos. Este hecho motivó a una supuesta reestructuración en la Federación Mexicana de Fútbol, para que el combinado azteca llegara en la mejor condición al certamen que se celebraría

parcialmente en casa; no obstante, hubo hasta tres cambios, tanto en la cabeza de la Federación como en el mando de la Selección Mexicana, en el que pasaron Diego Cocca, Jaime Lozano y, finalmente, Javier Aguirre, en quien, por su experiencia en dos etapas previas, se confió el destino del Tri para el Mundial de 2026, proceso en el que hubo demasiada incertidumbre.

ES ASÍ QUE *el Vasco*, con Rafael Márquez como su auxiliar, llevó a su proyecto a futbolistas que no había convocado en busca de darle una renovación al Tricolor, que lo llevó a tener tres grandes juegos en la fase de grupos, que lo han llevado a clasificarse a la ronda de 16vos de Final como primer lugar del sector A, entre los mejores clasificados, con 9 puntos y +6 en su *goal average*, luego de debutar en el Estadio Ciudad de México con triunfo por 2-0 a Sudáfrica con goles de Julián Quiñones y Raúl Jiménez, derrotar 1-0 a Corea del Sur con tanto de Luis Romo en Guadalajara, y regresar al Coloso de Santa Úrsula para vencer 3-0 a Chequia con anotaciones de Mateo Chávez, nuevamente Quiñones y Álvaro Fidalgo.

ESTOS NÚMEROS HAN llevado a México a tener su mejor ronda de grupos en la historia de sus 18 participaciones mundialistas, superando sus actuaciones previas en esta fase como local: sus 5 puntos y +5 en su diferencia de goles, con dos triunfos y un empate en México 1970 ante la URSS (0-0), El Salvador (4-0) y Bélgica (1-0), aunque fue eliminado al caer 4-1 con Italia en los Cuartos de Final. Mientras que en México 1986 la cosecha fue la misma de cinco unidades y +2 en su diferencial de goleo, luego de dos victorias: 1-2 sobre Bélgica y 0-1 frente a Irak, y empate de 1-1 contra Paraguay; ya en Octavos de Final venció 2-0 a Bulgaria, para después ser eliminado por Alemania tras el 4-1 en penales en Cuartos de Final.

EN CERTÁMENES EN el extranjero, las mejores actuaciones del Tri habían sido en Corea-Japón 2002 con siete unidades y +2 en su *goal average* con triunfos por 0-1 sobre Croacia y 2-1 frente a Ecuador y 1-1 contra Italia, para ser eliminados en Octavos por 0-2 ante Estados Unidos; y en Brasil 2014, otra vez 7 puntos y +3 en su *goal average*, tras imponerse 1-0 a Camerún y 1-3 a Croacia,

cia, e igualar sin goles ante Brasil con la épica actuación de Memo Ochoa, para quedar fuera con la polémica marcación del #NoEraPenal sobre Robben, con el que terminó cayendo 1-2 con Países Bajos en Octavos de Final.

AHORA, CON TODO a favor para hacer el mejor Mundial en su historia, al tener los dos partidos de eliminación directa por delante en la CDMX, con probables rivales como Escocia o Ecuador en 16vos de Final, e Inglaterra en octavos de Final, el panorama para México pareciera ser alentador; sin embargo, el reto deberá concretarse si se quiere jugar el 11 de julio los Cuartos de Final en Miami.

ASÍ ES QUE, queridos lectores de 'Epopeyas... de hidalgos, heroínas y otras gestas deportivas': con todos estos antecedentes y lo visto en esta edición, ¿cuál consideran que será el futuro de la Selección Mexicana en esta 23ª edición de la Copa Mundial de Fútbol en Norteamérica 2026?

TWITTER: @ARTUROHENKEL



SERVICIOS MUNICIPALES NO EXPLICA QUÉ PROVOCÓ EL FRENO EN EL SERVICIO

Santiago Tulantepec cumple tres días sin recolección de la basura

Autoridades exhortan a los habitantes a mantener los desechos dentro de sus casas hasta que el servicio quede normalizado

NATHALI GONZÁLEZ



El aviso no especifica cuándo volverán las unidades a recorrer las calles de manera habitual

La interrupción en el servicio público de limpia ha generado malestar entre los habitantes del municipio de Santiago Tulantepec, luego de que las rutas de recolección sumaran tres días consecutivos sin operar de manera regular.

La acumulación de desperdicios en los hogares ya se ha trasladado al espacio común, pues en diversas colonias ya se observa la acumulación de bolsas de basura en las esquinas de las calles, lo que ha provocado la inconformidad de los vecinos, quienes exigen una pronta solución ante el impacto visual y los focos de insalubridad que esto genera.

A través de un aviso oficial emitido por la Dirección de Servicios Municipales, se informó que ya se realizan trabajos para restablecer la recolección de residuos lo antes posible.

No obstante, el aviso no detalla las causas técnicas que provocaron este freno en el servicio ni especifica el momento exacto en que las unidades recolectoras volverán a recorrer las calles de manera habitual.

Como una medida provisional ante la molestia de la población y para evitar que la situación se agrave en el espacio común, el área de Servi-



cios Municipales hizo un llamado directo a la ciudadanía.

En el comunicado se pide, de la manera más atenta, evitar sacar los residuos a la vía pública, exhortando a los habitantes a mantener los desechos resguardados dentro de sus casas hasta que el

▲ Vecinos exigen una pronta solución ante el impacto visual y los focos de insalubridad que esto genera. Foto Benjamín H. V.

servicio quede completamente normalizado.

El descontento social crece entre los habitantes, quienes se ven obli-

gados a almacenar los desperdicios en sus propiedades a la espera de que los camiones reanuden sus actividades de forma definitiva.

SÍGUENOS EN REDES

DESCARGA NUESTRA APP

LA SELECCIÓN CERRÓ SU PARTICIPACIÓN EN LA FASE DE GRUPOS CONTRA CHEQUIA

Se enciende el sueño mexicano

Aficionados confían en que el Tri se convierta en uno de los favoritos de la justa mundialista

BENJAMÍN H. V.

La Selección Mexicana volvió a encender el sueño de todo un país por

llegar al tan anhelado quinto partido, pues durante la fase de grupos del Mundial de Futbol 2026, el Tri quedó a la cabeza al ganar sus tres encuentros y sin recibir un solo gol.

México, además de ser país sede de la justa mundialista, también fue quien diera el partido inaugural ante la Selección de Sudáfrica, donde se impuso 2 a 0, para después enfrentarse a Corea del Sur y ganar por la mínima de 1 a 0. En su tercer y último encuentro se midió cara a cara contra Chequia, donde no perdonó la oportunidad y en tres ocasiones hizo daño a la portería rival.

Estas tres victorias han movido a toda una nación; niños, niñas, mujeres, hombres, adultos mayores salen a festejar en las diferentes plazas públicas de la República mexicana, pues parece que en esta edición 2026 la gloria podrá, en un acto de suerte, buen juego o destino, poner a México como uno de los favoritos en la llamada fiesta más grande del futbol.

● ● ●
México consiguió ser el primer clasificado a los dieciseisavos de final

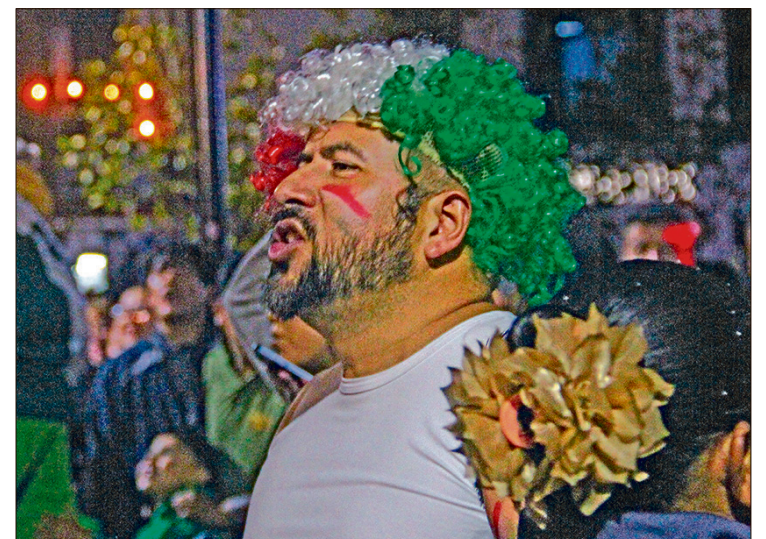



CONMEMORAN TRES DÉCADAS DE HISTORIAS QUE HAN MARCADO A GENERACIONES

La Cineteca Tulancingo se viste de gala con el Tour de Cine Francés

La jornada dio inicio el pasado 25 de junio y extenderá sus proyecciones hasta el próximo 8 de julio

NATHALI GONZÁLEZ

Una selecta muestra cinematográfica llegó a las pantallas locales para conmemorar tres décadas de conectar al público con las historias más inspiradoras y emotivas de Francia.

La Cineteca Tulancingo alberga el ciclo titulado "Tour de Cine Francés: Especial 30 Aniversario", una jornada que dio inicio el pasado 25 de junio y que extenderá sus proyecciones hasta el próximo 8 de julio, ofreciendo funciones dobles diariamente a las 19:00 y 21:00 horas.

El arranque de esta fiesta fílmica estuvo a cargo del drama

de época *Frantz*, proyectado los días 25 y 26 de junio, el cual relata una conmovedora historia de pasiones encontradas en una pequeña ciudad alemana tras la Primera Guerra Mundial. Para continuar este fin de semana, 27 y 28 de junio, es turno del suspense con *Un ilustre desconocido*, un largometraje centrado en la crisis de un agente inmobiliario que decide personificar a sus clientes usando máscaras de látex.

La cartelera avanzará hacia el cierre del mes, específicamente el 29 y 30 de junio, con la comedia romántica *Un hombre a la altura*, que explora los prejuicios sociales a través de la relación de una brillante abogada y un hombre peculiar.

Este domingo se presentará el largometraje *Un ilustre desconocido*

Con la llegada de julio, la programación mantendrá su dinamismo los días 1 y 2 con la intriga de *Mi crimen*, donde una joven actriz enfrenta una falsa acusación de asesinato, seguida de cerca, los días 3 y 4 de julio, por la propuesta de época *Cyrano mon amour*, que retrata los apuros creativos del célebre dramaturgo Edmond Rostand en el París de 1897.

La recta final del festival se vivirá con dos intensas narrativas. Los



días 5 y 6 de julio se exhibirá *En Movimiento*, una cinta que profundiza en la superación física y emocional de una bailarina de ballet clásico tras sufrir una grave lesión.

Finalmente, el ciclo clausurará sus actividades los días 7 y 8 de julio con el intrigante drama literario *El Misterio de Henry Pick*, una trama que envuelve a una editora

▲ Para este ciclo, la Cineteca Tulancingo ofrece funciones dobles diariamente a las 19:00 y 21:00 horas. Foto Especial

y a un crítico literario en la búsqueda de la verdad detrás de una novela magistralmente escrita por un cocinero fallecido.

VOZQUETINTA

Dios salve a la Comarca Minera

ENRIQUE RIVAS PANIAGUA

PACHUCA ES PUNTO y aparte en la geografía de todas nuestras capitales estatales. Ninguna otra de las treinta restantes asienta su casco urbano en el límite de dos regiones geoculturales, en este caso la Comarca Minera y la Cuenca de México, y por lo mismo, en la linde de dos de las mayores provincias geográficas nacionales, la Sierra Madre Oriental y la Altiplanicie Mexicana. El norte pachuqueño, desde Plaza Juárez hasta los Barrios Altos, es comarcano y serrano. El sur, tomando como eje la avenida Madero y la calle Gómez Pérez, es cuenqueño y altiplanense. Dos ecologías, dos historias, dos culturas encimadas o traslapadas, no pocas veces contrapuestas.

EL CERRO CUBITOS se sitúa justo en la raya. Ahí empieza la Comarca

Minera y termina la Cuenca de México. Hasta ahora ha servido como barrera fronteriza y muro de contención contra el expansionismo chilango-mexiquense. También, como nicho de numerosas especies faunísticas y florísticas. Y no se diga como cementerio-archivo-museo de nuestro rico pasado metalúrgico, compartido con sus cerros hermanos de San Cristóbal, Santa Apolonia y otros. No de oquis tiene una zona de reserva llamada parque ecológico Cubitos, misma que, por lo menos en el papel, entra en jurisdicción del gran geoparque Comarca Minera, éste declarado así por la Unesco.

SOBRE TANTA RIQUEZA pende la espada de Damocles del macrourbanismo. No fue hace muchos años cuando, para construir el frac-

cionamiento Colinas de Plata y el centro comercial Plaza Q, las autoridades ambientales permitieron la tala de un añejo bosque de yucas filíferas (hermosas plantas emblemáticas de nuestro paisaje cuenqueño). Hoy, las señales de alerta van desde autorizar el cambio de uso del suelo en toda la zona, lo que abriría la puerta a la legalización del agio y la usura desarrollista, hasta el derrumbe paulatino y el robo-hormiga del paisaje histórico minero, como acaba de suceder con el malacate de la mina Paricutín, atrás de la Unidad 11 de Julio, venido a tierra por manos patrimonizadas.

ANTE TALES AMENAZAS (algunas también, por desgracia, ya son hechos) no han faltado voces de protesta ciudadana, lo mismo de vecinos comprometidos y grupos ambientalistas que de organismos sociales independientes.

En este contexto se ubica la reciente carta abierta del Comité del Centro Histórico de Pachuca, donde evidencia el derribo de aquel tan altivo malacate. ¿Quién ordenó o se hizo de la vista gorda ante tamaña estupidez? ¿Quién repondrá ahora este monumento representativo de la memoria minera de nuestra amada Bella Airosa? ¿Quién lo alzaría de nuevo, antes de que el vandalismo termine por grafitearlo o convertirlo en pedacería de souvenir?

ENTRAÑABLE PARA MÍ resulta la Comarca Minera. Su panorama montañoso, biológico y monumental, viéndolo a diario desde mi casa en Pachuca o disfrutándolo mientras subo con cualquier pretexto a Real del Monte, es uno de los privilegios que más agradezco a la vida. Ojalá que esta fijación admirativa nunca acabe por estrellarse en una ecocida realidad.

La Jornada
Hidalgo

LA VERDADERA ALTERNATIVA



El Reloj

Hoy es el momento de ayudar a nuestros hermanos de Venezuela.

EN ESTE EJEMPLAR / LA JORNADA NACIONAL

La Jornada

Hidalgo

DOMINGO 28 DE JUNIO DE 2026

<https://lajornadahidalgo.com/>

[f](#) La Jornada Hidalgo

[@](#) Jomada Hidalgo

COLUMNA

Epopeyas
Arturo Henkel

4

LA FAMILIA PRODUCE MOLE, CAFÉ Y CHOCOLATE

Artesana agrega etiquetas en braille a sus productos

Para Rosa Elvia Otero, lo que comenzó como una muestra de amor hacia su hija, hoy representa una acción que promueve la inclusión y la autonomía

REDACCIÓN

Rosa Elvia Otero Balderas, artesana originaria de Chapulhuacán, en la Sierra Gorda hidalguense, decidió incorporar etiquetas en sistema braille a los productos que elabora junto con su familia, convencida de que un pequeño cambio en el empaquetado puede marcar una gran diferencia en la vida cotidiana.

“Son productos de inclusión etiquetados en sistema braille por la discapacidad visual de mi nena, con quien también estamos aprendiendo nuevas habilidades para incluirnos e incluir a los demás”, explicó la emprendedora al recordar que, lo que comenzó como una muestra de amor hacia su hija, hoy representa una acción que promueve la inclusión y la autonomía de las personas con discapacidad visual, por lo que invitó al público a conocer y adquirir sus

productos elaborados por manos hidalguenses.

La familia produce de manera artesanal mole, café y chocolate, conservando procesos tradicionales que distinguen el sabor de la región. El mole se prepara con ingredientes tostados en cazuela y molidos en molino de mano.

El café proviene de un proyecto familiar, se seca bajo sombra para preservar su aroma y calidad; mientras que el cacao se ofrece en barras al 100 y 80%, ideales para preparar chocolate tradicional.

Más allá de su calidad, estos productos incorporan un elemento poco común en México: el etiquetado en sistema braille, una herramienta que permite a las personas con discapacidad visual identificar de manera autónoma el contenido de un envase sin depender de terceros.

Actualmente, este tipo de identificación es más frecuente en medicamentos y algunos productos farmacéuticos, por lo que su incor-



El cacao se ofrece en barras al 100 y 80%, ideales para preparar chocolate tradicional

poración en alimentos artesanales representa un paso significativo hacia una mayor accesibilidad.

Para Rosa Elvia la inclusión no requiere grandes transformaciones, sino voluntad para pensar en las necesidades de todas las personas. Su historia demuestra que un pequeño ajuste en un envase puede convertirse en un avance invaluable para fortalecer la independencia, la igualdad de oportunidades y la construcción de una sociedad más incluyente.

► Rosa Elvia Otero Balderas invitó al público a conocer y adquirir sus productos elaborados por manos hidalguenses. Foto Cortesía

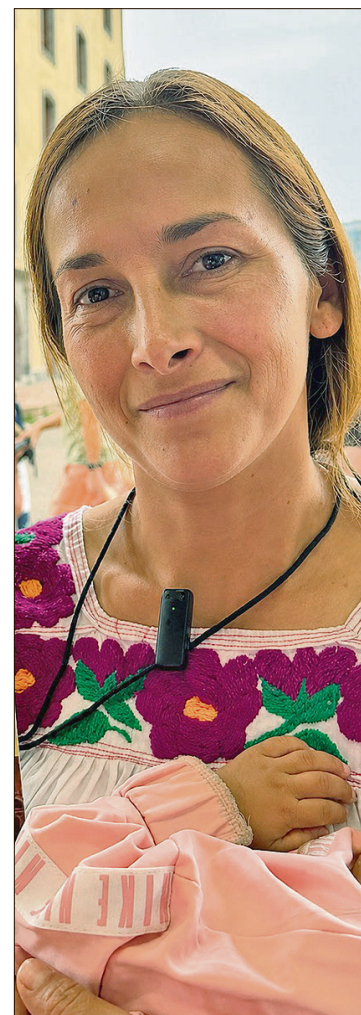

EL SURTIDOR

El mito y la fiesta

DANIEL FRAGOSO TORRES

MÁS ALLÁ DEL momento hilarante de observar los *reels* en las redes sociales, el Mundial de Fútbol de 2026 ha convertido a las avenidas y plazas de México en anfiteatros de un ritual volcánico. Tras la marea verde que inunda el asfalto y el rugido unísono que estalla en los pechos, habita un fenómeno que trasciende el simple ocio deportivo. Se trata de una cartografía espiritual y antropológica: la transmutación del mexicano que, a través de los ritos de la pelota, suspende su cotidianidad para mirarse en el espejo del mito y de la fiesta.

PARA COMPRENDER LA efervescencia de esta feligresía profana, es imperativo desenterrar las raíces de nuestra identidad. En *El laberinto de la soledad* Octavio Paz diagnosticaba que el mexicano vive replegado en sí mismo, defendido por una muralla de recelo y formalidades. Sin embargo, la fiesta es la grieta por donde ese ser hermético se derrama: “La fiesta es una operación cósmica: el experimento que consiste en desordenar el orden establecido... El mexicano no se divierte: se excede”.

DURANTE ESTE MUNDIAL, los estadios y las plazas no son meras sedes geográficas; son el espacio sagrado donde el “raquíctico” orden secular se rompe para dar paso al exceso paciano. En la celebración del gol, el mexicano rompe su máscara de orfandad

histórica y se entrega a una comunión violenta y gozosa con el prójimo. El abrazo con el desconocido en el Ángel de la Independencia no es un gesto fortuito; es la abolición del laberinto, el instante puro donde el autodenominado “hijo de la chingada” se reconoce, al fin, acompañado.

ESTA CATARSIS COLECTIVA encuentra un eco preciso en el pensamiento del filósofo contemporáneo Byung-Chul Han, quien en su obra *La desaparición de los rituales* advierte sobre la desolación de nuestra época hiperconectada, pero carente de comunidad auténtica. El filósofo surcoreano señala: “Los rituales generan una comunidad sin comunicación, mientras que hoy predomina una comunicación sin comunidad”.

EL MUNDIAL DE 2026 opera precisamente como una resistencia contra esa atomización digital. Al gritar frente a las pantallas gigantes, la masa mexicana se despoja del aislamiento del homo digitalis. El cuerpo exhausto que canta bajo el sol no busca transmitir datos ni acumular *likes*; busca la resonancia analógica de la tribu. Es el retorno de lo sagrado bajo el ropaje de lo profano, un espacio temporal donde, como diría Han, la vida “recupera su duración” a través de una liturgia compartida.

POR OTRO LADO, la naturaleza de este festejo desborda los límites de la alegría ingenua. Las calles de México durante el Mundial son un caleidoscopio donde con-

viven la euforia y el drama, la vana ilusión del triunfo y la resignación ante la fatalidad del “ya merito”.

AQUÍ ES DONDE la visión de Paz se trenza con el pensamiento de Jean Baudrillard, quien en *Cultura y simulacro* decía que: “El acontecimiento ya no tiene lugar en lo real, sino en el espacio de los signos”.

EL BALÓN QUE rueda en la cancha es el simulacro perfecto de una épica nacionalista que sustituye las batallas históricas por la estética del juego. El mexicano invierte su fe en este drama hiperreal porque sabe, de manera inconsciente y casi poética, que el triunfo deportivo es un espejismo bello, una mentira necesaria para conjurar la herida de un pasado colonial y un presente convulso. Festejamos con la desesperación del naufrago: el júbilo es nuestra trinchera y el canto de *Cielito lindo* es un bálsamo trágico contra el olvido.

EL COMPORTAMIENTO DEL mexicano ante el Mundial de 2026 es una coreografía metafísica. Es la confirmación de que la mexicanidad sigue siendo un péndulo herido entre la soledad insondable y la comunión absoluta. En cada plaza, bajo la lluvia de cerveza y el estruendo de los tambores, México vuelve a escupir su secreto al cielo: somos un pueblo que juega para no morir y que, en el exceso de la fiesta, por noventa minutos logramos burlar al minotauro y salir del laberinto.