



EN ESTE EJEMPLAR/ LA JORNADA NACIONAL

La Jornada

Hidalgo

JUEVES 4 DE JUNIO DE 2026

HIDALGO // AÑO 6

NÚMERO 1810 // Precio 10 pesos

Hidalgo, segundo en crecimiento de trabajo remunerado

● La entidad alcanzó un avance del 4.3%, compartiendo la segunda posición con Sinaloa

● En contraste, la informalidad creció 7.6%, reveló el Inegi

NATHALI GONZÁLEZ/P3

Tulancingo, último en competitividad urbana: IMCO

● Entre los indicadores desfavorables destaca el mercado laboral

● Pachuca obtuvo la primera posición en el eje de Innovación y Economía

NATHALI GONZÁLEZ/P2

De Interés General

EU investiga a Durazo y Villarreal

● Los Angeles Times publicó que se les retiraron las visas a los gobernadores morenistas

● Son señalados de vínculos con el crimen organizado y el contrabando de combustible

REDACCIÓN/P2

Destacan cifras récord en incautaciones de drogas, dinero y armas

Gobierno de EU ofrece respeto a la soberanía

● EU reconoció la cooperación en materia de seguridad

● Mullin dijo que hay resultados en combate al crimen organizado

● Acciones conjuntas han reducido muertes por fentanilo

● Sheinbaum: quedó muy claro "que no hay subordinación"

REDACCIÓN/P5



Sudáfrica desata la euforia en Pachuca durante entrenamiento

▲ En un ambiente de fiesta futbolera y como parte de su preparación rumbo a la Copa del Mundo, la selección nacional de Sudáfrica realizó ayer un entrenamiento a puerta abierta en el Estadio Hidalgo. Los futbolistas saltaron al terreno de juego para iniciar una sesión de aproximadamente una hora. Durante su preparación, realizaron ejercicios físicos, trabajos tácticos y un partido interesquadras que fue seguido atentamente por los aficionados presentes. Foto Benjamín H. V. /P7

“ Cuando un gobierno extranjero comienza a intervenir en la conversación política interna mexicana (...), lo que se requiere no es una fotografía bonita para redes sociales. Se necesita cohesión política, respaldo popular y lectura histórica”. Jorge González Correa /P8



La Jornada Hidalgo



La Jornada
Hidalgo

Directora General
Carmen Lira Saade
Director Fundador
Carlos Payán Verver

LA JORNADA HIDALGO

Editor Responsable
Rafael María de la Cruz
Cardona Sandoval

Subdirector Editorial
Mauricio Antonio
Bautista García

Director Editorial
Jorge González Correa

Coordinadora General
Fabiola González Ceballos

INTERNET
<https://lajornadahidalgo.com/>

@JornadaHidalgo

https://www.facebook.com/LaJornadaHidalgo/

CONTACTO COMERCIAL



comercial@hidalgo.
jornada.com.mx



Tel: 5589510832

Publicación diaria,
4 de junio de 2026

Domicilio de la publicación

Av. Revolución no. 200
Col. Revolución, Pachuca
de Soto, Hidalgo. C.P. 42060.
Primer piso, local 2.

Impresión:

Imprenta de Medios, S.A. de C.V.,
Av. Cuitláhuac No. 3353, Col.
Cosmopolita, Alc. Azcapotzalco,
C.P. 02670, Cdmx.

Distribución:

Distribuidora y Comercializadora
de Medios, S.A. de C.V., Av.
Cuitláhuac No. 3353, Col.
Cosmopolita, Alc. Azcapotzalco,
C.P. 02670, Cdmx.

**Certificado de Licitud de Título
y Contenido,** 17440 otorgado
por la Comisión Calificadora de
Publicaciones y Revistas Ilustradas de
la Secretaría de Gobernación.

**Certificado de Reserva otorgado por
el Instituto Nacional
del Derecho de Autor:**
04-2021-080217242200-101

LA CAPITAL OBTUVO LA PRIMERA POSICIÓN EN INNOVACIÓN Y ECONOMÍA

Tulancingo es último en competitividad urbana; Pachuca es quinto sitio

El municipio se posicionó como la segunda ciudad con la mayor proporción de población ocupada que trabaja más de 48 horas semanales, con un 38.30%

NATHALI GONZÁLEZ

El municipio de Tulancingo se ubicó en el último lugar nacional de competitividad dentro de la categoría de ciudades con una población de 250 mil a 500 mil habitantes, de acuerdo con los resultados del Índice de Competitividad Urbana (ICU) 2026, presentado por el Instituto Mexicano para la Competitividad (IMCO).

Por el contrario, la capital del estado, Pachuca, consolidó una posición destacada al situarse en el quinto lugar nacional de competitividad urbana dentro del grupo de ciudades de 500 mil a un millón de habitantes.

El estudio general evalúa a 72 ciudades integradas por 372 municipios seleccionados por su peso demográfico o económico, midiendo la capacidad de los centros urbanos para generar, atraer y retener talento e inversión que eleven la productividad y mejoren el bienestar de sus habitantes.

Entre los indicadores más

desfavorables para Tulancingo destaca el mercado laboral. La medición del IMCO revela que esta demarcación registra la mayor tasa de informalidad en el país para ciudades pequeñas, alcanzando un 79.76% de su fuerza laboral sin prestaciones ni certidumbre jurídica.

Aunado a la falta de empleo formal, los habitantes de la región enfrentan jornadas laborales que exceden los límites legales. El municipio se posicionó como la segunda ciudad a nivel nacional con la mayor proporción de población ocupada que trabaja más de 48 horas semanales, con un 38.30%, situándose solo por debajo de Celaya, que registró 42.99%, y superando a la Zona Metropolitana del Valle de México, que reportó 33.16%.

El desplome de Tulancingo al fondo de la tabla también está directamente relacionado con el desempeño de sus autoridades. El ICU 2026 ubicó a la demarcación en los últimos cuatro lugares en los subíndices de Sistema

Político y Gobiernos, los cuales evalúan de forma específica la capacidad institucional de las administraciones locales para incidir positivamente en el entorno socioeconómico y la competitividad de sus regiones.

Pachuca sobresale en Innovación y Economía

En contraste con el rezago de Tulancingo, Pachuca obtuvo la primera posición en el eje de Innovación y Economía.

Este liderazgo en su categoría se consolidó principalmente por su óptimo desempeño en el indicador de intensidad energética de la economía, medido en kilovatios hora al año por cada millón de actividad económica, además de reportar avances importantes en el crecimiento del Producto Interno Bruto (PIB) y en la ocupación hotelera.

Asimismo, la capital hidalguense obtuvo la tercera posición en el subíndice de Sociedad y Medio Ambiente.

Este resultado favorable para Pachuca se debió al comportamiento del indicador de residuos sólidos, el consumo de agua en metros cúbicos per cápita y el grado de escolaridad registrado en la población de 25 años y más.

EU investiga a Durazo y Villarreal por nexos con el crimen organizado

De Interés General

REDACCIÓN

El diario estadounidense *Los Angeles Times*, publicó que se les retiraron las visas a los gobernadores morenistas Alfonso Durazo y Américo Villarreal Anaya, de Sonora y Tamaulipas, respectivamente, en medio de investigaciones penales que lleva a cabo la administración de Donald Trump.

De acuerdo con la información periodística, los políticos mexicanos son objeto de una investigación en Estados Unidos por vínculos con el crimen organizado y el contrabando de combustible.

Tanto la administración de Durazo como la de Villarreal rechazaron las versiones y aseguraron que no hay una notificación oficial que sustente los señalamientos. Las acusaciones se suman a la de Rubén Rocha Moya, gobernador con licencia de Sinaloa.

El medio señaló que a Alfonso Durazo le fue retirada su visa ame-

ricana el año pasado, en medio de investigaciones por supuestos vínculos con el crimen organizado.

Fuentes les refirieron que el gobernador viaja de manera regular a ese país para recibir tratamiento especializado por una afección médica; sin embargo, su ingreso se realiza mediante un programa de libertad condicional reservado para personas que cooperan con las autoridades.

Dicho programa es conocido como libertad condicional por beneficio público significativo, el cual permite a los no ciudadanos testificar con el objetivo de que las autoridades obtengan información y pruebas en casos.

Respecto al gobernador de Tamaulipas, Américo Villarreal, señaló que es investigado en Estados Unidos por el contrabando de hidrocarburo ilegal, conocido como *huachicol*. Además, también contaría con libertad condicional por beneficio público significativo, por lo que al cruzar debe ser escoltado por funcionarios de ese país.

Desde Palacio Nacional, Sheinbaum señaló que serán los propios gobernadores quienes deberán

aclarar los señalamientos sobre presuntas investigaciones en EU.

Reiteró que ninguna acusación puede darse por válida sin pruebas y sostuvo que las autoridades mexicanas analizarán con cuidado las acciones del gobierno estadounidense.

“Nosotros no queremos un conflicto, no es nuestra intención, pero nosotros tenemos que ser muy claros cuando vemos que hay otras intenciones”, puntualizó. “Tenemos todo el derecho, al menos de la duda”, añadió.

Retiran visa a líder de Morena en Chihuahua

BrigHITE Granados de la Rosa, presidenta estatal de Morena en Chihuahua, confirmó este miércoles que autoridades migratorias de Estados Unidos le cancelaron la visa cuando intentó ingresar a ese país el pasado 29 de mayo por un puerto fronterizo.

La dirigente atribuyó la cancelación a una infracción de tránsito cometida hace aproximadamente diez años en el estado de Nuevo México.

4 Temas
de **La mañanera**

IA detecta baches y vigila la red carretera

MAURICIO BAUTISTA

El gobierno federal incorporó inteligencia artificial al monitoreo de la red carretera para detectar baches, evaluar daños y acelerar las decisiones de mantenimiento en caminos federales. El secretario de Infraestructura, Jesús Esteva, informó que ya opera un sistema de control, evaluación y seguimiento que recorre semanalmente la red federal libre para identificar afectaciones. Explicó que la nueva tecnología utiliza cámaras en vehículos para levantar información con mayor rapidez. La presidenta Claudia Sheinbaum destacó que el monitoreo combina herramientas satelitales y terrestres.

Descartan recibir a CNTE; confía en Segob y SEP

La presidenta Claudia Sheinbaum rechazó reunirse personalmente con dirigentes de la CNTE y sostuvo que las negociaciones continuarán mediante las secretarías de Gobernación y de Educación Pública. Consideró que un encuentro directo “no es pertinente” y reiteró su confianza en ambas dependencias para conducir el diálogo. Frente a las protestas, Sostuvo que su administración no tomará el camino de la represión. “No vamos a caer en provocaciones. No somos Díaz Ordaz”, puntualizó.

Reforma judicial: examen en 2028

Sheinbaum adelantó que la elección judicial prevista para 2028 incorporará modificaciones resultado de la experiencia obtenida en el primer ejercicio de votación para elegir integrantes del Poder Judicial. Entre los cambios planteados se encuentra la aplicación de exámenes de conocimientos para quienes aspiren a competir. Luisa María Alcalde, consejera jurídica, explicó que las adecuaciones buscan facilitar la participación ciudadana y fortalecer la selección.

México reporta caída de 97.5% en flujo migratorio

La migración irregular hacia Estados Unidos registró una reducción de 97.5%, aseguró Sheinbaum. Destacó que los datos corresponden a registros de autoridades estadounidenses y sostuvo que es resultado de la cooperación entre ambos. De diciembre de 2023, cuando se registró el pico histórico más alto, a mayo de 2026 los encuentros mensuales disminuyeron al pasar de 305 mil 608 a 5 mil 433.



Aprueban convocatorias para renovar los órganos de control



SOCORRO ÁVILA

El Congreso del Estado aprobó las convocatorias para la selección de personas que ocuparán los cargos de titulares de los Órganos Interiores de Control (OIC) de la Comisión de Derechos Humanos del Estado, el Instituto Estatal Electoral, el Tribunal Electoral local y la Auditoría Superior del Estado.

El acuerdo emitido por la Junta de Gobierno del Poder Legislativo refiere que las personas que sean designadas deberán contar con el voto de las dos terceras partes de los diputados presentes, y su encargo durará cuatro años.

Se informó que el 29 de julio concluirán su encargo Heidi Bautista Martínez de la Comisión de Derechos Humanos del Estado (CD-HEH), Alma Rosa Ibarra Baños del Instituto Estatal Electoral (IEEH), Jesús Raciél García Ramírez del Tribunal Electoral del Estado (TEEH) y Alfredo Cabrera Román de la Auditoría Superior del Estado (ASEH).

Los interesados en participar en el proceso solo podrán inscribirse en uno de los cuatro procesos y deberán cumplir con los requisitos establecidos en la convocatoria entre los que destaca la experiencia mínima de 3 años en el control, manejo y fiscalización de recursos.

Así como contar con título profesional en la materia, entre otros y entregar la documentación res-

▲ Las personas que sean designadas deberán contar con el voto de las dos terceras partes de los diputados presentes; su encargo durará cuatro años. Foto Especial



La Comisión de Transparencia y la Auditoría Superior del Estado emitirán una lista de los mejores perfiles

pectiva en las instalaciones del Congreso del 10 al 23 de junio.

Los aspirantes que cumplan con los requisitos pasarán a la etapa de comparecencias la cual estará a cargo de la Comisión de Transparencia, Protección de Datos Personales y Anticorrupción y de la Auditoría Superior del Estado quienes emitirán una lista de los mejores perfiles a la Junta de Gobierno desde donde se deberá seleccionar un perfil para cada vacante a más tardar el 28 de julio.

EN CONTRASTE, LA INFORMALIDAD CRECIÓ 7.6%

Hidalgo, segundo en crecimiento de trabajo remunerado: Inegi

La entidad alcanzó un avance del 4.3%, compartiendo la segunda posición con Sinaloa; Michoacán lideró a nivel nacional con 5.8%

NATHALI GONZÁLEZ

El estado de Hidalgo se ubicó entre las entidades con mayor dinamismo laboral y salarial en el país durante el cierre del año pasado, de acuerdo con las Mediciones Trimestrales de los Puestos de Trabajo y sus Remuneraciones por Entidad Federativa (MTP-TREF), publicadas este miércoles por el Instituto Nacional de Estadística y Geografía (Inegi).

Este indicador, que toma como año base 2018, brinda una visión detallada del comportamiento de la ocupación y los ingresos en el país y en cada uno de los estados. A nivel nacional, el total de puestos de trabajo remunerados en las actividades económicas registró un nivel de 40.9 millones durante el cuarto trimestre de 2025, lo que significó un incremento de 1.3% a tasa anual.

En el panorama nacional, Hidalgo sobresalió al registrar uno de los mayores crecimientos anuales en puestos de trabajo remunerado. La entidad hidalguense alcanzó un avance del 4.3%, compartiendo la segunda posición con Sinaloa, y siendo superada únicamente por Michoacán, que lideró con 5.8%.

A este grupo de estados con desempeño positivo se sumaron Colima (3.8%), Zacatecas (3.0%), Querétaro (2.9%) y la Ciudad de México (2.5%). En contraste, estados como Campeche, Coahuila, Guerrero, Quintana Roo y Guanajuato mostraron disminu-

ciones en sus niveles de empleo formal remunerado.

El informe del Inegi también revela un escenario favorable para el bolsillo de los trabajadores del estado. Durante el cuarto trimestre de 2025, las remuneraciones de las y los asalariados a nivel nacional ascendieron a 10 millones 611 mil 417 pesos corrientes, reflejando un crecimiento anual de 5.7%.

En este rubro, Hidalgo volvió a destacar en el segundo sitio general al registrar un alza anual del 9.1% en las remuneraciones, colocándose sólo por debajo de Sinaloa, que reportó un incremento de 9.4%.

Ambas entidades superaron de forma significativa el promedio nacional y aventajaron a otros estados con incrementos importantes como Colima (8.7%), Morelos (8.2%), Chiapas y Querétaro (8.0% cada una), Guerrero (7.9%), Yucatán (7.6%) y San Luis Potosí (7.5%).

Avanza también la economía informal

A la par de estos resultados, el instituto dio a conocer las Mediciones de la Economía Informal Trimestral por Entidad Federativa (MEITEF). Durante el cuarto trimestre de 2025, el Valor Agregado Bruto (VAB) de la economía informal a nivel nacional fue de 6 millones 354 mil 299 millones de pesos a precios de 2018, lo que significó un alza de 4.0% a tasa anual.



▲ Hidalgo destacó también en el crecimiento de las remuneraciones, al registrar un alza anual del 9.1%, colocándose sólo por debajo de Sinaloa, que reportó un incremento del 9.4%. Foto Benjamín H. V.

En este indicador, Hidalgo también se colocó entre las regiones con mayor incremento en el país. Por entidad federativa, los mayores crecimientos de la economía informal se observaron en Sinaloa (12.3%), Colima (8.9%), Sonora (7.7%), Hidalgo (7.6%) y Zacatecas (7.4%). En cambio, las disminuciones más marcadas se registraron en Campeche (13.2%), Coahuila (0.9%) y Quintana Roo (0.3%).

Transporte metropolitano sumó tres accidentes ayer

DULCE CASTILLO

Este miércoles el Sistema de Transporte Metropolitano sumó tres accidentes a unos días de que comenzaron a circular las nuevas unidades que entregó el gobierno estatal.

Uno de ellos ocurrió entre las estaciones Vicente Segura y Centro de Justicia Poniente. De acuerdo con el Sitmah, un automovilista invadió el carril exclusivo del Transporte Metropolitano y realizó una maniobra de incorporación que provocó un corte de circulación

frente al autobús número económico 14, correspondiente al servicio TOL.

La unidad permaneció detenida mientras personal operativo realizaba las diligencias correspondientes. En este caso tampoco se reportaron personas lesionadas.

Tras el percance, el organismo reiteró el llamado a los conductores para respetar el carril confinado y la señalización vial, al advertir que la invasión de esta infraestructura representa un riesgo para usuarios y terceros.

Otro hecho se registró en las in-

mediaciones de la Terminal Téllez, donde una persona cruzó sin precaución el arroyo vehicular cuando una unidad del servicio Troncal 05, identificada con el número económico 29, se incorporaba a la terminal.

El operador activó los protocolos de emergencia y permaneció en el lugar hasta la llegada de los servicios médicos, que realizaron la valoración correspondiente de la persona involucrada.

A estos casos se suma otro accidente reportado frente al Estadio Hidalgo, donde una unidad del nuevo sistema impactó a una camioneta que presuntamente intentó incorporarse al carril exclusivo. Debido al incidente, los pasajeros tuvieron que ser transferidos a otro autobús para continuar su trayecto.

Los percances y las incidencias mecánicas se registran mientras el gobierno estatal impulsa la transición del Tuzobús hacia el Sistema de Transporte Metropolitano, proyecto que busca renovar gradualmente tanto la imagen como la operación del sistema de movilidad en la zona metropolitana de Pachuca.

Los incidentes ocurren a unos días de que el Gobierno de Hidalgo anunció la transformación del Tuzobús al nuevo Sistema de Transporte Metropolitano. El proyecto de modernización contempla la operación directa por parte del gobierno estatal, la conservación de la tarifa de 10 pesos y la incorporación inmediata de 80 nuevas unidades de alta tecnología.



▲ En uno de ellos, un vehículo particular invadió el carril exclusivo del transporte. Foto Benjamín H. V.



Nuevo Sendero Seguro transforma la movilidad nocturna en Tizayuca

REDACCIÓN

El gobierno municipal de Tizayuca consolidó la entrega oficial de la obra de construcción de alumbrado público y sendero seguro sobre la calle Francisco Villa, en el tramo comprendido entre la Avenida Juárez y la calle Emilio Hernández.

Esta acción de infraestructura urbana, financiada mediante recursos del Fondo de Aportaciones para la Infraestructura Social Municipal, dota a la comunidad de un entorno significativamente más confiable y transitable durante las horas nocturnas, lo que optimiza la seguridad vial y refuerza el bienestar de las familias que diariamente convergen en este punto de la ciudad.

Este proyecto de servicios públicos forma parte del Plan Integral de Modernización Vial de Tizayuca, conocido como MOVIT, el cual impulsa la administración local para beneficiar a más de 161 mil habitantes con una inversión superior a los 100 millones de pesos y mediante el cual se avanza con paso firme en la

modernización urbana y la iluminación de vialidades para el desarrollo social sostenible.

Al respecto, la presidenta municipal Gretchen Atilano destacó que esta vialidad es fundamental para el barrio del Pedregal debido a la alta concentración de comercios y planteles escolares de niveles preescolar, primaria y secundaria que se ubican en la zona. Enfatizó que un espacio bien iluminado inhibe en una mayor proporción cualquier conducta antisocial y se convierte en un caminar seguro para las niñas, los niños y los jóvenes, priorizando la atención en los puntos donde más transita la gente de la demarcación. Asimismo, reiteró que no se puede dar un solo paso atrás en el municipio de Tizayuca, ya que hoy en día existe una visión clara de hacia dónde se tiene que llevar esta gran ciudad para garantizar la paz social.

Por su parte, los detalles técnicos presentados por la titular de la Secretaría de Infraestructura, Control Urbano, Ecología y Servicios Públicos Municipales, Adriana Fonseca, indican que los trabajos de mejoramiento y obra pública implicaron una inversión superior a 1.2 millones de pesos y beneficiarán de manera directa a cerca de 15 mil habitantes. Las faenas operativas incluyeron el trazo y la nivelación de 570 metros cuadrados, así como el suministro y la colocación de un total de 45 postes metálicos de diversas medidas según las necesidades del diseño vial, complementados con sus respectivos brazos metálicos para brindar una cobertura óptima de luz sobre el arroyo vehicular y las banquetas de tránsito peatonal.

Para asegurar el correcto funcionamiento de este nuevo circuito de iluminación urbana el despliegue de infraestructura civil incluyó la colocación de seis registros eléctricos.

Es importante mencionar que esta vialidad representa una ruta estratégica de alta conectividad, debido a que es altamente usada por la población local.

Gretchen Atilano destacó que esta vialidad es fundamental para el barrio del Pedregal debido a la alta concentración de comercios y planteles escolares.

AGUJEROS NEGROS

Morena versus Morena

ALBERTO WITVRUN

LAS CRISIS EN un puñado de gobiernos municipales tensa el clima político y lo grave es que hay claros ejemplos de que los enfrentamientos son intestinos y, por ello, encarnizados, descontrol que no se ha frenado desde las áreas de política interior del gobierno del estado cuyos funcionarios se vuelven simples espectadores y los protagonistas simplemente ignoran recomendaciones, sugerencias y hasta amenazas.

EJEMPLOS CUNDEN, PERO por mencionar algunos de ellos que son significativos están Apan, Tulancingo de Bravo y Huichapan, donde en las sesiones de cabildo abundan pleitos, amenazas con palabras altisonantes e

insultos, lo que vuelve riesgoso el clima político y pone en aprietos a Movimiento Regeneración Nacional (Morena) porque estas pugnas son entre quienes llegaron a sus cargos en la misma planilla.

EN APAN, LA presidenta municipal María Zorayda Robles Barrera da la impresión de buscar siempre con quién pelear; así objetó a la ex directora del Instituto Hidalguense del Deporte, Fátima Baños, y antes la traía con la regidora del Partido Verde, Gloria Hernández Madrid, y también se enfrentó con el sindicato municipal. Ahora la emprendió contra su correligionario, el regidor morenista Carlos Olvera Sumano, a quien denunció por violencia política de género ante la Comisión Nacional de Honor y Justicia de Morena.

EN HUICHAPAN LA presidenta municipal Yeymi Ya-

dira Solís Zavala cobró venganza del síndico procurador hacendario Israel Bautista Suárez y de los regidores de Morena que cuestionan su administración, ya que le alcanzaron los votos para reducir los salarios en 50 por ciento, ella que recibía 96 mil pesos ahora recibirá 50 mil, pero los regidores pasarán de 30 a 15 mil pesos de dieta, pero trasciende que sus leales tendrán apoyos "por fuera".

Y EN TULANCINGO de Bravo, la presidenta Lorena García Cázares trae el enfrentamiento abierto con el síndico procurador hacendario Pedro Hiram Soto Márquez, quien denunció actos de corrupción y desde entonces le armaron una campaña sucia en redes sociales, donde lo acusan de todo, pero estos escenarios de Morena contra Morena se están multiplicando y no hay quien los frene.



DESTACAN CIFRAS RÉCORD EN INCAUTACIONES DE DROGAS, DINERO Y ARMAS

Ofrece gobierno de EU respeto a soberanía y reconoce colaboración

REDACCIÓN

El gobierno de Estados Unidos reconoció que la administración de la presidenta Claudia Sheinbaum Pardo ha fortalecido la cooperación bilateral en materia de seguridad y ofreció respetar la soberanía mexicana.

Durante una audiencia ante el Comité de Seguridad Nacional de la Cámara de Representantes, el secretario de Seguridad Nacional de Estados Unidos, Markwayne Mullin, afirmó que la colaboración con el gobierno mexicano ha permitido obtener resultados relevantes en el combate al crimen organizado, con "cifras récord en incautaciones de drogas, dinero y armas, además de la captura de líderes de cárteles".

"Acabo de regresar de la Ciudad de México de hablar con la presidenta Sheinbaum y su gabinete sobre la cooperación y les diré que nos ha impresionado que hayan sido muy cooperativos, mucho más cooperativos que la administración pasada, pero aún creen en su soberanía y debemos respetar eso", puntualizó el funcionario ante legisladores estadounidenses.

Mullin se reunió con la presidenta Sheinbaum en la Ciudad de México el pasado 21 de mayo. El encuentro representó la primera reunión oficial de alto nivel con la administración de Donald Trump de este año.

Tras la reunión, Sheinbaum aseguró que quedó "muy claro" para el secretario de Seguridad estadounidense que la colaboración entre ambos países es de coordinación sin subordinación.

"Quedó muy claro que la colaboración entre Estados Unidos y México es eso, es colaboración, es coordinación, que no hay subordinación y que es mejor para ambos países coordinarnos bien", afirmó la mandataria.

La presidenta añadió que el enviado de Washington hizo un "reconocimiento al trabajo que está haciendo México" tras presentar los resultados de seguridad y que acordaron que las reuniones bilaterales fueran "más seguidas".

Ayer, Mullin destacó que las acciones conjuntas entre ambos gobiernos han contribuido a reducir el tráfico de drogas y de personas, así como a disminuir las muertes relacionadas con el consumo de fentanilo en territorio estadounidense, aunque reconoció que ese fenómeno es desafío para las autoridades de ambos países.

Durante la audiencia, Mullin describió a los cárteles mexicanos como organizaciones con gran capacidad operativa y estructura compleja que han comenzado a

Claudia Sheinbaum dijo que quedó "muy claro" para Markwayne Mullin "que no hay subordinación"

modificar sus métodos de operación ante el endurecimiento de los controles fronterizos impulsados

por la administración del presidente Donald Trump. "Los líderes de los cárteles son

altamente sofisticados y están altamente organizados", subrayó. Detalló que los grupos criminales han incrementado el uso de tecnología, incluidos drones, y han recurrido nuevamente a la construcción de túneles transfronterizos para mover drogas hacia Estados Unidos.

Asimismo, sostuvo que las auto-

ridades de su país tienen identificados a nueve cárteles diferentes que controlan la frontera común entre ambos países.

También defendió la construcción de un segundo muro fronterizo equipado con tecnología de vigilancia capaz de detectar cruces irregulares y facilitar una respuesta inmediata.

PROGRAMAS DEL PUEBLO  **Altagracia Mercado**
Apoyo a estudiantes 

CALZADO ESCOLAR GRATUITO

DIRIGIDO A ALUMNAS Y ALUMNOS DE ESCUELAS PÚBLICAS DEL ESTADO DE HIDALGO
CICLO ESCOLAR 2026-2027

Calendario de registro

Padre, madre o persona tutora, en la fecha correspondiente ingresa a:
padresdefamilia.seph.gob.mx/
y regístrate en el Padrón de Beneficiarios

- Preescolar 1.º, 2.º y 3.º**
General, Indígena y Especial
25 al 31 de mayo de 2026
- Primaria 1.º, 2.º y 3.º**
General, Indígena y Especial
1 al 7 de junio de 2026
- Primaria 4.º, 5.º y 6.º**
General, Indígena, Especial y CONAFE 6.º
8 al 14 de junio de 2026
- Educación Secundaria y FTVA**
Secundaria 1.º y 2.º, General, Técnica, Telesecundaria, Especial y CONAFE.
Formación para el Trabajo y la Vida Adulta
15 al 21 de junio de 2026
- Nuevos Ingresos**
22 al 28 de junio de 2026

CONTACTO

Teléfono:
771 711 6044 o 771 717 3500 ext. 2057
Correo electrónico:
sispadresdefam2@seph.gob.mx
sep.hidalgo.gob.mx

 **HIDALGO** PRIMERO EL PUEBLO
 **EDUCACIÓN** SECRETARÍA DE EDUCACIÓN PÚBLICA
 **BIENESTAR** SECRETARÍA DE BIENESTAR E INCLUSIÓN SOCIAL



PROTECCIÓN CIVIL VIGILA PUNTOS DE RIESGO

Activa Pachuca programa ante temporada de lluvias



Mantienen monitoreos permanentes para prevenir afectaciones y atender oportunamente cualquier emergencia

DULCE CASTILLO

Ante el pronóstico de lluvias que podrían ubicarse por encima de la media durante esta temporada, el gobierno municipal de Pachuca mantiene activo su programa especial con monitoreos permanentes y vigilancia en diversos puntos de la ciudad para prevenir afectaciones y atender oportunamente cualquier emergencia.

El director de Protección Civil, Enrique Padilla Hernández, informó que las recientes precipitaciones han generado únicamente afectaciones urbanas, principalmente escurrimientos y encharcamientos, sin reportes de riesgos

mayores para la población.

Detalló que el miércoles de la semana pasada se registró una precipitación de 36 milímetros concentrada principalmente en la zona sur y posteriormente en el centro de la capital hidalguense.

Explicó que personal de Protección Civil mantiene supervisión constante en zonas donde históricamente se presentan acumulaciones de agua, entre ellas el bulevar Santa Catarina, donde la pendiente de la vialidad favorece que los escurrimientos se dirijan hacia el bulevar Felipe Ángeles.

Padilla Hernández destacó que, además de las vialidades con antecedentes de acumulación de agua, la dependencia mantiene obser-

◀ Exhortan a la población a no intentar cruzar calles inundadas o con niveles de agua superiores a la banqueta. Foto Benjamín H. V.

vación en barrios altos y zonas de ladera para detectar oportunamente posibles desprendimientos o rodamiento de material pétreo derivados de la humedad.

Indicó que, por instrucciones del alcalde Jorge Alberto Reyes, el municipio se mantiene preparado tanto para las lluvias propias de la temporada como para los efectos indirectos que pudiera generar la circulación de ciclones tropicales.

Respecto a los próximos días, informó que continuará la influencia de la onda tropical número dos, así como el ingreso de humedad proveniente de ambos litorales y condiciones de inestabilidad atmosférica que favorecerán lluvias y tormentas eléctricas, principalmente durante las tardes.

También descartó afectaciones en infraestructura estratégica o incidentes relacionados con anuncios espectaculares; sin embargo, advirtió que el principal riesgo durante esta temporada es la caída de árboles y ramas debido al reblandecimiento del suelo provocado por la acumulación de agua.

Por ello, exhortó a la población a no intentar cruzar calles inundadas o con niveles de agua superiores a la banqueta, evitar refugiarse bajo árboles durante tormentas eléctricas y mantenerse informada mediante fuentes oficiales.

Finalmente, subrayó que la prevención y la colaboración ciudadana serán fundamentales para reducir riesgos durante la temporada de lluvias, la cual se prevé continúe con precipitaciones frecuentes en las próximas semanas en Pachuca.

Síndico de Singuilucan se disculpa tras amenazar de muerte a jóvenes

NATHALI GONZÁLEZ

Tras la difusión de un video donde se le exhibió profiriendo amenazas de muerte en presunto estado de ebriedad contra un grupo de jóvenes, el síndico procurador y hacendario de Singuilucan, Donato Ramírez Olvera, ofreció una disculpa pública en la que reconoció que su conducta no fue la correcta para un servidor público.

A través de un pronunciamiento emitido la noche de ayer, el asambleísta morenista admitió los hechos ocurridos el pasado sábado 30 de mayo en las inmediaciones de la cabecera municipal, en el marco de la feria patronal.

“Sé que mis palabras y mi conducta no fueron las correctas, que como servidor público me debo de dirigir con serenidad y respeto”, manifestó el asambleísta.

El síndico aseguró que ya tuvo un acercamiento directo con las personas afectadas para enmendar el altercado.

“Aunque ya tuve la oportunidad de hacerlo de manera personal con los implicados y el respeto fue mutuo, vengo a hacerlo de manera pública ofreciendo una disculpa de todo corazón a mi familia, a mis amigos, a mis compañeros de trabajo, pero sobre todo al pueblo de Singuilucan”, externó.

● ● ●
Aseguró que ya tuvo un acercamiento directo con las personas afectadas para enmendar el altercado

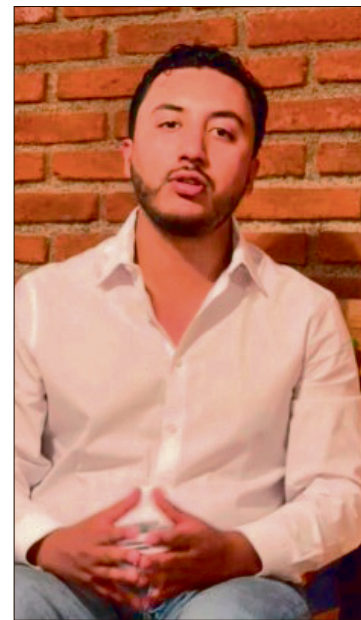

▲ El asambleísta de extracción morenista admitió los hechos y reconoció que su conducta no fue la correcta para un servidor público. Foto Especial

El incidente se dio a conocer mediante una grabación realizada sobre la calle Hidalgo Oriente, donde se observa al representante legal del ayuntamiento lanzar insultos y frases como “mañana te voy a matar” mientras un grupo de ciudadanos intentaba detenerlo. El caso había generado indignación entre la población, especialmente ante los señalamientos de que los elementos de la policía municipal presentes no intervinieron para controlar la situación.

“No vengo a justificarme ni a evadir lo ocurrido, vengo aquí a aceptar que debí de actuar de otra manera”, concluyó en su mensaje Donato Ramírez Olvera. Por su parte, la administración de la alcaldesa Yazmín Dávila López no ha emitido un pronunciamiento sobre este hecho.

Solo creadoras con marca y plataformas digitales entrarán a Hidarte Tulancingo

NATHALI GONZÁLEZ

Las creadoras locales que aspiren a comercializar sus productos en la tienda Hidarte de Tulancingo deberán contar con un esquema estricto de formalización comercial y plataformas digitales consolidadas, advirtió la presidenta municipal Lorena García Cázares.

Durante la entrega de Apoyos Económicos del programa Mujer Emprende y Transforma, la alcaldesa adelantó que la reapertura de este espacio de exhibición estatal está programada para el próximo mes. Sin embargo, aclaró que el acceso no será abierto, sino exclusivo para quienes cumplan con altos estándares de competitividad en el mercado actual.

García Cázares enfatizó que solo se integrarán al proyecto aquellas que tengan la formalidad, una

● ● ●
Las tiendas promueven, comercializan y dignifican de manera directa la obra de los artesanos locales

página web totalmente instalada, registro de marca, códigos QR y código de barras. Asimismo, señaló como requisito indispensable que las participantes dispongan de fichas técnicas en completo orden y de una logística de entrega en línea debidamente estructurada.

► El acceso a la tienda no será abierto, sino exclusivo para quienes cumplan con altos estándares de competitividad en el mercado actual, advirtió la alcaldesa. Foto Benjamín H. V.

Coordinadas por la Secretaría de Bienestar e Inclusión Social (Sebiso), las tiendas Hidarte operan como escaparates oficiales del Gobierno del estado de Hidalgo para promover, comercializar y dignificar de manera directa la obra de los creadores locales.

En Tulancingo, la tienda Hidarte se encuentra ubicada en las instalaciones del Centro Cultural Ricardo Garibay, en la zona centro, donde ocupa físicamente el espacio donde hace unos meses fue desmontada la galería que también llevaba el nombre del reconocido escritor.





VARIOS NIÑOS LANZARON PLAYERAS PARA SOLICITAR AUTÓGRAFOS

Sudáfrica desata la euforia en Pachuca durante entrenamiento

La llegada de los seguidores se desarrolló bajo un estricto operativo de seguridad en el que participaron elementos de la Guardia Nacional

DULCE CASTILLO

En un ambiente de fiesta futbolera y como parte de su preparación rumbo a la Copa del Mundo, la selección nacional de Sudáfrica realizó este miércoles un entrenamiento a puerta abierta en el Estadio Hidalgo, donde alrededor de 3 mil aficionados tuvieron la oportunidad de observar de cerca a los jugadores del combinado africano.

Desde las 14:00 horas, cientos de personas comenzaron a congregarse en los alrededores del inmueble para asegurar su ingreso. Niñas, niños, jóvenes, adultos mayores y personas con discapacidad acudieron al llamado para presenciar la práctica, para la cual fue necesario obtener boletos previamente distribuidos.

La llegada de los seguidores se desarrolló bajo un estricto operativo de seguridad en el que participaron elementos de la Guardia Nacional, Seguridad Pública estatal y municipal, así como personal de Protección Civil, quienes realizaron labores de vigilancia, control de accesos y atención preventiva para garantizar la seguridad de los asistentes durante toda la jornada.

Fue en punto de las 16:00 horas cuando los futbolistas sudafricanos saltaron al terreno de juego para iniciar una sesión de aproximadamente una hora. Durante el entrenamiento realizaron ejercicios físicos, trabajos tácticos y un partido interescuadras que fue seguido atentamente por los asistentes.

Las tribunas se llenaron de entusiasmo con aficionados que entonaron Cielito Lindo, realizaron la tradicional ola y no dejaron de alentar a los jugadores. Entre los presentes destacaron seguidores portando playeras de la Selección Mexicana y de diversos clubes nacionales e internacionales.

Uno de los momentos que más llamó la atención ocurrió cuando dos menores lograron ingresar al terreno de juego tras brincar las gradas para acercarse a los futbolistas y tomarse fotografías. Después de algunos minutos fueron retirados por personal de seguridad sin que se registraran mayores incidentes.

Al finalizar la práctica, varios niños lanzaron playeras y otros artículos hacia la cancha para solicitar autógrafos. Los jugadores respondieron al cariño de los aficionados firmando camisetas, álbumes y diversos recuerdos. El

director técnico del conjunto sudafricano también convivió con algunos asistentes y participó en la firma de artículos.

Como parte de la jornada, se realizó una fotografía con los asistentes ubicados en la zona norte del estadio, imagen que quedará como recuerdo de la visita del re-

presentativo africano a la capital hidalguense.

La selección de Sudáfrica arribó a Hidalgo durante la madrugada del martes y continuará su concentración en la entidad como parte de su preparación previa a la Copa del Mundo, aprovechando las condiciones de altura y las instala-

ciones deportivas de Pachuca para afinar detalles de cara a la justa internacional. La práctica abierta permitió a miles de aficionados acercarse a una de las selecciones participantes en el Mundial y vivir una tarde de convivencia marcada por el entusiasmo y la pasión por el fútbol.

INDICE Hidalgo | SIMAEH Sistema de Monitoreo Atmosférico del Estado de Hidalgo | HIDALGO PRIMERO EL PUEBLO 2022-2028 | MEDIO AMBIENTE SECRETARÍA DE MEDIO AMBIENTE Y RECURSOS NATURALES | SALUD SECRETARÍA DE SALUD

TEMPORADA DE OZONO 2026

Evita la **quema de residuos sólidos, llantas y pastizales.**
Así previenes la generación de **partículas** y la liberación de **gases contaminantes** a la atmósfera.

INFÓRMATE y PROTÉGETE
aireysalud.semarnath.gob.mx

El Reloj

Tarde
o temprano
se abren
camino
de razón.

La Jornada Hidalgo

EN ESTE EJEMPLAR / LA JORNADA NACIONAL

JUEVES 4 DE JUNIO DE 2026

<https://lajornadahidalgo.com/>

[f](#) LaJornadaHidalgo

[X](#) @Jomada Hidalgo

COLUMNA

Agujeros negros
Alberto Witvrun

4

REITERAN LLAMADO A REGULAR AIRBNB Y PLATAFORMAS SIMILARES

Esperan repunte en ocupación hotelera



● ● ●
Durante los últimos fines de semana han alcanzado entre un 60 a 70% de ocupación

El alza se prevé durante este mes como resultado de las actividades del Mundial, eventos culturales y artísticos agendados

▲ Hasta el momento las reservaciones son en formato individual por medio de agencias turísticas internacionales. Foto Benjamín H. V.

SOCORRO ÁVILA

La Asociación Mexicana de Hoteles y Moteles de Hidalgo espera un repunte importante en ocupación hotelera durante este mes como resultado de las actividades deportivas que estarán desarrollándose por la Copa Mundial del Fútbol, su-

mado a otros eventos culturales y artísticos agendados.

La presidenta de la Asociación, Roxana Vargas Juárez, informó que, durante los últimos fines de semana, han alcanzado entre un 60 a 70% de ocupación en los hoteles de la zona metropolitana de Pachuca y corredor de la montaña.

No obstante, con el inicio de las

actividades por la justa deportiva y algunos otros eventos calendarizados en la capital hidalguense, los empresarios hoteleros confían en poder superar estos porcentajes.

Según mencionó, hasta el momento las reservaciones son principalmente en formato individual por medio de agencias turísticas internacionales, lo que les da confianza para que en los días previos

a los partidos se pueda incrementar la llegada de turistas.

“Sabemos que la gente arma su plan de último momento, sobre todo el turismo internacional”, comentó.

Respecto a la demanda de los servicios, Roxana Vargas indicó que la zona metropolitana, el corredor de la montaña y los municipios cercanos al Aeropuerto Internacional Felipe Ángeles son los que registran una mayor ocupación hotelera.

Finalmente, hizo un llamado a la población a verificar la autenticidad de los sitios de hospedaje donde hacen sus reservaciones para evitar caer en fraude, y seleccionar hospedajes regulados que cumplan con las normas necesarias.

Aunque hasta el momento los sitios que se promocionan por Airbnb o plataformas similares aún no están regulados en Hidalgo, dijo que siguen insistiendo con las autoridades en el tema con la finalidad de lograr una competencia leal, como ocurre ya en otras entidades.

SIN PROTOCOLO

La foto y el momento histórico

JORGE GONZÁLEZ CORREA

MIENTRAS LA PRESIDENTA Claudia Sheinbaum pronunciaba un discurso férreo en defensa de la soberanía nacional, del otro lado del escenario político parecía no entenderse el tamaño del momento histórico que vive el país.

PORQUE SÍ, LA actual administración de Estados Unidos ha comenzado a mover piezas para debilitar a uno de los movimientos políticos más fuertes del siglo XXI en América Latina. Lo hace desde los espacios diplomáticos, mediáticos y judiciales, con filtraciones, presiones y narrativas que la derecha mexicana ha abrazado con entusiasmo casi automático.

Y MIENTRAS ESO ocurría, en Plaza Juárez, en Pachuca, algunos operadores políticos parecían más preocupados por la foto aérea, el dron y el conteo de burócratas movilizadas que por construir un verdadero respaldo político y social a la presidenta.

“EL PUEBLO BUENO”, ese que caminó campañas, defendió el proyecto en los peores momentos y sigue votando por el movimiento gobernante, simplemente no apareció en la convocatoria. O apareció lejos. Fuera del cuadro. Como si estorbara.

PERO NO FUERON los únicos relegados.

EN LA PLAZA pudo verse algo que en política suele decir más que los discursos: el acomodo del poder. Adelante, los consentidos, los cercanos, los que buscan mantenerse en la nómina del futuro. Atrás o en las orillas, las amenazas internas, los incómodos, los que no forman parte del grupo correcto para salir en la imagen.

LA POLÍTICA DE las filas no suma, pero comunica.

Y QUIZÁ AHÍ está el problema: mientras la presidenta necesitaba mostrar músculo político real frente a una embestida internacional que horas después encontraría eco en declaraciones del embajador estadounidense y en una publicación del LA Times que pone bajo sospecha a dos

gobernadores de Morena, algunos decidieron convertir el acto en una pasarela de lealtades locales.

COMO SI NO entendieran que el tamaño de la coyuntura exige otra cosa.

PORQUE CUANDO UN gobierno extranjero comienza a intervenir en la conversación política interna mexicana —aunque sea mediante filtraciones sin fuente clara, campañas mediáticas o presiones diplomáticas—, lo que se requiere no es una fotografía bonita para redes sociales. Se necesita cohesión política, respaldo popular y lectura histórica.

LA PREGUNTA ES inevitable: ¿de verdad entienden el momento que vive el país?

¿**ENTIENDEN QUE LA** presidenta necesita toda la fuerza política de su movimiento y no solamente un grupo acomodado buscando la bendición para la siguiente candidatura?

PORQUE UNA COSA es organizar un evento y otra muy distinta es estar a la altura del momento histórico.