



EN ESTE EJEMPLAR / LA JORNADA NACIONAL

La Jornada

Hidalgo

MARTES 26 DE MAYO DE 2026
HIDALGO // AÑO 5
NÚMERO 1801 // Precio 10 pesos

Tendrán que ser reubicadas tras daños por lluvias 2.8 mil viviendas

- En 24 municipios hay casas habitación que requieren relocalización definitiva: Valera
- Entre 60 y 70% de los domicilios se concentran principalmente en seis municipios
- El programa federal contempla un apoyo promedio de 550 mil pesos por casa

DULCE CASTILLO / P3

De Interés General



▲ Foto Especial

Andy López deja cargo en Morena; va por diputación

- Participará por la candidatura de mayoría relativa que comprende Centro, Jalapa, Tacotalpa y Teapa
- Su decisión responde a la intención de regresar "a nuestros orígenes"
- Expresó que mantiene el compromiso de seguir construyendo la transformación nacional

REDACCIÓN / P2



La Jornada Hidalgo

Preocupan los efectos que tendrá en la región Otomí-Tepehua

El Niño traerá sequía, lluvias severas y calor extremo, advierte PC

- Fenómeno se agravará durante los últimos seis meses
- Hacia septiembre y octubre se esperan fuertes precipitaciones
- Podría 2026 convertirse en uno de los años más calurosos
- Durante julio y agosto predominarán altas temperaturas

DULCE CASTILLO / P3



Accidente deja dos lesionados y daño a la estructura del Tuzobús

▲ Un accidente vehicular sobre el caótico bulevar Felipe Ángeles, a la altura de la estación del Tuzobús Estadio Hidalgo, dejó como saldo dos personas lesionadas y múltiples daños materiales. Los hechos ocurrieron cuando un automóvil, tras invadir el carril confinado, impactó contra el camellón, lo que causó daños a la estructura del

Tuzobús, por lo que elementos de Seguridad Pública y cuerpos de emergencia atendieron la situación. El incidente también provocó intenso tráfico en la zona. Cabe señalar que este caso fue uno de, por lo menos, cinco hechos viales que se vivieron ayer en la ciudad. Foto Benjamín H. V.

“Cruz Azul no es solamente un equipo campeón. Es una referencia económica y social para miles de familias (...) Cuando la cooperativa se hundía en conflictos internos, el deterioro se sentía mucho más allá de una cancha de fútbol”. JORGE GONZÁLEZ CORREA / P4



La Jornada
Hidalgo

Directora General
Carmen Lira Saade
Director Fundador
Carlos Payán Verver

LA JORNADA HIDALGO

Editor Responsable
Rafael María de la Cruz
Cardona Sandoval

Subdirector Editorial
Mauricio Antonio
Bautista García

Director Editorial
Jorge González Correa

Coordinadora General
Fabiola González Ceballos

INTERNET
<https://lajornadahidalgo.com/>

@JornadaHidalgo

https://www.facebook.com/LaJornadaHidalgo/

CONTACTO COMERCIAL



comercial@hidalgo.jornada.com.mx



Tel: 5589510832

Publicación diaria,
26 de mayo de 2026

Domicilio de la publicación

Av. Revolución no. 200
Col. Revolución, Pachuca
de Soto, Hidalgo. C.P. 42060.
Primer piso, local 2.

Impresión:

Imprenta de Medios, S.A. de C.V.,
Av. Cuitláhuac No. 3353, Col.
Cosmopolita, Alc. Azcapotzalco,
C.P. 02670, Cdmx.

Distribución:

Distribuidora y Comercializadora
de Medios, S.A. de C.V., Av.
Cuitláhuac No. 3353, Col.
Cosmopolita, Alc. Azcapotzalco,
C.P. 02670, Cdmx.

**Certificado de Licitud de Título
y Contenido,** 17440 otorgado
por la Comisión Calificadora de
Publicaciones y Revistas Ilustradas de
la Secretaría de Gobernación.

**Certificado de Reserva otorgado por
el Instituto Nacional
del Derecho de Autor:**
04-2021-080217242200-101

PREOCUPAN LOS EFECTOS EN LA REGIÓN OTOMÍ-TEPEHUA

El Niño traerá temperaturas extremas, sequías y lluvias severas, alertan autoridades

Hidalgo estará bajo este fenómeno climático durante los últimos seis meses del año, lo que podría provocar escenarios de riesgo

DULCE CASTILLO

Ante el pronóstico de condiciones climáticas extremas para el segundo semestre de 2026, el subsecretario de Protección Civil y Gestión de Riesgos estatal, Román Bernal Díaz, advirtió que el estado enfrentará una combinación de sequías prolongadas, altas temperaturas, lluvias torrenciales y una intensa actividad ciclónica derivada del fenómeno de El Niño.

Durante la conferencia de prensa de ayer, el funcionario explicó que, de acuerdo con el pronóstico del Servicio Meteorológico Nacional (SMN), Hidalgo estará bajo la influencia de este fenómeno climático durante los últimos seis meses del año, lo que podría provocar escenarios de riesgo en distintas regiones de la entidad.

Bernal Díaz señaló que El Niño se caracteriza por el aumento de la temperatura en las aguas del océano Pacífico ecuatorial, que en esta ocasión podría alcanzar

hasta tres grados centígrados por encima de lo habitual, situación que intensificará las condiciones meteorológicas.

Aclaró que este fenómeno no es consecuencia directa del cambio climático, sino un evento natural que históricamente se presenta cada siete, diez o hasta quince años; sin embargo, destacó que en esta ocasión se prevé una mayor severidad.

“El 2026 podría convertirse en uno de los años más calurosos registrados y, de acuerdo con estimaciones internacionales, el 2027 podría romper todos los récords de temperatura desde que se tienen registros en el planeta”, indicó.

El subsecretario detalló que durante julio y agosto predominarán las altas temperaturas y la sequía, aunque no se descarta la presencia de tormentas severas aisladas. Posteriormente, hacia septiembre y octubre, se espera un incremento considerable en las lluvias.

Indicó que una de las preocupaciones se concentra en la región

Otomí-Tepesua, donde existe alta probabilidad de deslaves debido a la saturación de humedad en cerros y laderas.

Asimismo, alertó sobre una temporada ciclónica activa tanto en el océano Pacífico como en el Atlántico. Explicó que desde el 15 de mayo inició oficialmente la temporada de ciclones en el Pacífico y el próximo 1 de junio comenzará en el Atlántico.

En este contexto, precisó que se esperan entre 18 y 21 ciclones o tormentas tropicales en el Pacífico, así como de 11 a 15 sistemas en el Atlántico, algunos de los cuales podrían afectar indirectamente a Hidalgo mediante lluvias intensas y escurrimientos.

Aunque Hidalgo se ubica en la zona centro del país, señaló que históricamente los remanentes de ciclones sí generan afectaciones importantes en el territorio estatal.

El funcionario recordó que recientemente en Pachuca se registraron incidentes derivados de conductores que intentaron cruzar corrientes de agua durante lluvias intensas, lo que provocó situaciones de riesgo. Por ello, llamó a reforzar medidas preventivas desde el hogar, mantener coladeras y desagües libres de basura, asegurar techos y objetos sueltos, así como podar árboles cercanos a viviendas.

Andy López deja cargo en Morena; va por diputación

De Interés General

REDACCIÓN

Andrés Manuel López Beltrán informó a la dirigencia nacional de Morena su decisión de separarse del cargo de secretario de Organización y de la Comisión Nacional de Elecciones, con el objetivo de contender por una diputación federal en el VI Distrito Electoral de Tabasco.

En una carta dirigida a la presidenta nacional del partido, Ariadna Montiel, explicó que participará “en los tiempos que nuestras convocatorias marcan y la ley electoral señala” por la candidatura de mayoría relativa que comprende los municipios de Centro, Jalapa, Tacotalpa y Teapa.

El dirigente morenista sostuvo que su decisión responde a la intención de regresar “a nuestros orígenes” y continuar el trabajo político “desde abajo”.

A la militancia tabasqueña le expresó que mantiene el compromiso de seguir construyendo la transformación nacional desde el territorio.

El hijo del expresidente Andrés Manuel López Obrador asumió la Secretaría de Organización en octubre de 2024. Durante su gestión, Morena incrementó su padrón con 10 millones de nuevos militantes y credenció a cerca de 7 millones de afiliados mediante 300 módulos instalados en los distritos electorales federales del país.

Apunta CSP baterías contra Alito Moreno

La presidenta Claudia Sheinbaum endureció sus críticas contra el dirigente nacional del PRI, Alejandro Moreno, Alito, y sostuvo que en casos de corrupción lo más importante es recuperar los bienes obtenidos de manera ilegal.

Durante la conferencia matutina, afirmó que es “mejor que regrese lo robado” antes que concentrarse únicamente en proce-

sos penales o desafueros. Señaló que hay mecanismos como la extinción de dominio para devolver recursos al Estado y destinarlos al bienestar social.

Sheinbaum insistió en que corresponde a la Fiscalía General de la República (FGR) determinar si existen pruebas suficientes para proceder judicialmente contra el senador priista.

Descartan imputaciones contra Maru Campos

Sheinbaum aseguró que las investigaciones abiertas por la FGR contra la gobernadora de Chihuahua, Maru Campos, y el gobernador con licencia de Sinaloa, Rubén Rocha Moya, no son acusaciones formales.

Explicó que Campos fue llamada a entrevista por el caso relacionado con la muerte de agentes extranjeros en Chihuahua, mientras que Rocha aparece en indagatorias derivadas de solicitudes de extradición presentadas por Estados Unidos contra 10 mexicanos.

“No quiero decir que esté imputada de algún tema”, aclaró. Sheinbaum sostuvo que la fiscalía realiza entrevistas a distintos funcionarios y exfuncionarios como parte de sus investigaciones.

4 Temas de la mañana

Informe del 31 de mayo será nacional, pero fuera del Zócalo

MAURICIO BAUTISTA

La presidenta Claudia Sheinbaum señaló que el próximo 31 de mayo presentará un informe público para rendir cuentas sobre los avances de su administración. Explicó que el acto no se realizará en el Zócalo capitalino. “Está lleno del Fan Fest famoso, entonces no se puede hacer en el Zócalo porque se está preparando para el Mundial”, señaló. Informó que definirá si el encuentro se desarrolla en Palacio Nacional o en otro punto de la Ciudad de México. Preciso que será masivo y contará con pantallas en las plazas públicas de las 32 entidades del país.

Lanzan programa Cátedras de la Diáspora Mexicana

El gobierno federal presentó el programa Cátedras de la Diáspora Mexicana, iniciativa dirigida a investigadores nacionales que radican en el extranjero y mantienen vínculos académicos con instituciones mexicanas. Rosaura Ruiz, titular de la Secihti, explicó que el proyecto busca fortalecer la cooperación científica internacional. La convocatoria abrirá el 5 de junio y permitirá reconocer a los participantes dentro del SNI.

Anuncian filtros sanitarios ante visitas del Mundial

Sheinbaum informó que el gobierno federal aplicará medidas epidemiológicas especiales durante el Mundial ante el riesgo de enfermedades contagiosas entre selecciones y visitantes extranjeros. Explicó que las acciones sanitarias se diseñarán junto con los países de origen. “Tiene que haber algunas medidas sanitarias en particular”, afirmó al referirse a los casos de ébola en países africanos. Aclaró que las restricciones no impedirán el ingreso de delegaciones internacionales.

México permitirá pernocta de selección iraní en Tijuana

México aceptó recibir a la selección de Irán durante el Mundial de Fútbol, luego de que EU rechazó que el equipo permaneciera en territorio estadounidense entre partidos. Sheinbaum explicó que representantes de la FIFA consultaron al gobierno mexicano sobre la posibilidad de que la delegación iraní pernocte en Tijuana mientras disputa sus encuentros en ciudades estadounidenses. “Dijimos sí, sin problema, no tenemos ningún problema”, afirmó.

SE PREVÉ UN APOYO PROMEDIO DE 550 MIL PESOS POR CASA

Serán reubicadas 2.8 mil viviendas en la entidad tras daños por lluvias

En 24 municipios hay casas que requieren relocalización definitiva debido al riesgo que representan las zonas donde se encuentran

DULCE CASTILLO

El delegado de la Secretaría de Desarrollo Agrario, Territorial y Urbano en Hidalgo, Julio Valera Piedras, informó que 2 mil 866 viviendas afectadas por la vaguada monzónica registrada en octubre de 2025 deberán ser reubicadas en distintos municipios de la entidad, como parte del proceso de reconstrucción impulsado por el gobierno federal.

Durante la conferencia de prensa de ayer, el funcionario explicó que inicialmente fueron 28 municipios los afectados por el fenómeno meteorológico.

Din embargo, tras las evaluaciones técnicas y los recorridos realizados por personal especializado, se determinó que en 24 municipios existen viviendas que requieren relocalización definitiva debido al riesgo que representan las zonas donde actualmente se encuentran.

Valera Piedras detalló que personal de Sedatu, junto con geólogos y geógrafos, realizó visitas en cerca de 400 localidades para identificar polígonos de riesgo y efectuar un levantamiento casa por casa.

Indicó que entre 60 y 70% de las viviendas se concentran principalmente en seis municipios: Tianguistengo, Huehuetla, Tepe-

Entre 60 y 70% de las viviendas en estas condiciones se concentran principalmente en seis municipios

huacán de Guerrero, Zacualtipán, Tenango de Doria y Xochicoatlán.

El delegado recordó que, tras la emergencia provocada por la vaguada monzónica, el gobierno federal desplegó más de mil 900 máquinas para atender los daños inmediatos y posteriormente se entregaron apoyos directos a familias cuyas viviendas sufrieron afectaciones parciales.

Precisó que la labor actual de Sedatu consiste en determinar qué viviendas ya no pueden permanecer en sus ubicaciones originales y cuáles podrían reconstruirse mediante apoyos económicos.

Añadió que durante el próximo mes se prevé iniciar reuniones con las familias afectadas para definir el tipo de apoyo que recibirá ca-



▲ Valera Piedras detalló que personal de Sedatu, junto con geólogos y geógrafos, realizó visitas en cerca de 400 localidades para identificar polígonos de riesgo. Foto Benjamín H. V.

da caso y concretar la entrega de recursos.

En cuanto al monto estimado, Julio Valera indicó que las viviendas que serán construidas mediante el programa federal contemplan

un apoyo promedio de 550 mil pesos por casa.

Asimismo, subrayó que todo el proceso se realiza de manera coordinada con el gobierno de Hidalgo y la Subsecretaría de

Protección Civil y Gestión de Riesgos.

Lo anterior, a fin de garantizar que las nuevas ubicaciones sean seguras y cumplan con la normativa vigente.

La Federación prevé inaugurar 27 canchas antes del Mundial

DULCE CASTILLO

El delegado de la Secretaría de Desarrollo Agrario, Territorial y Urbano (Sedatu) en Hidalgo, Julio Valera Piedras, anunció la construcción y rehabilitación de 27 canchas deportivas en 29 municipios del estado como parte de la estrategia federal denominada Mundial Social, impulsada por el gobierno de México rumbo a la Copa Mundial de Fútbol 2026.

Durante rueda de prensa realizada este lunes en Palacio de Gobierno, el funcionario señaló que esta iniciativa forma parte de una política pública impulsada por la presidenta Claudia Sheinbaum Pardo para convertir la justa internacional

en “una auténtica fiesta del pueblo”, promoviendo el deporte, la convivencia familiar y la reconstrucción del tejido social.

Valera Piedras destacó que, por primera vez, existe una estrategia nacional enfocada en llevar infraestructura deportiva a cientos de municipios del país, mediante la coordinación entre el gobierno federal, gobiernos estatales y municipales.

“El fútbol ha sido históricamente motivo de alegría, emoción y competencia para nuestro país. Hoy, con la llegada nuevamente del Mundial a México, la presidenta ha puesto especial interés en que esta celebración llegue a las comunidades y promueva el deporte entre niñas, niños y jóvenes”, expresó.

Explicó que la Sedatu, en coordi-

nación con la Comisión Nacional de Cultura Física y Deporte (Conade) y los gobiernos estatales, participa en un programa nacional de construcción y rehabilitación de mil 200 canchas en más de 500 municipios del país.

Para el caso de Hidalgo, indicó que el gobierno Federal destinó recursos para la creación de 27 espacios deportivos nuevos, de los cuales 24 serán canchas de fútbol 5, dos de fútbol 7 y una de fútbol 11.

Los municipios considerados en el programa son Actopan, Ajacuba, Chapantongo, Cuautepec de Hinojosa, El Arenal, Huejutla de Reyes, Huichapan, Mineral de la Reforma, Mineral del Chico, Mineral del Monte, Mixquiahuala de Juárez, Molango de Escamilla, Pachuca, Progreso

Construirán y rehabilitarán los espacios deportivos en 29 municipios de la entidad

de Obregón, San Agustín Metzquitlán, San Agustín Tlaxiaca, San Felipe Orizatlán, San Salvador, Singuilucan, Tepeapulco, Tezontepec de Aldama, Tizayuca, Tlahuelilpan, Tlaxcoapan, Tula de Allende, Tulancingo de Bravo, Villa de Tezontepec, Yahualica y Zempoala.

Señaló que la meta es inaugurar las canchas antes del arranque del Mundial, incluso con la posible presencia de la presidenta Claudia Sheinbaum en algunas.

Valera Piedras también subrayó que uno de los principales objetivos es garantizar la participación ciudadana mediante comités comunitarios encargados de supervisar las obras y promover el cuidado de los espacios deportivos.

Detalló que, en Hidalgo, fue integrado un Comité Estatal de Proyectos Comunitarios conformado democráticamente por cuatro mujeres y tres hombres, quienes acompañarán el desarrollo de las intervenciones.

Entre los proyectos destacados mencionó la construcción de una cancha en el barrio La Cruz, en Tulancingo, zona que consideró prioritaria para acciones de rescate social.

También resaltó las obras contempladas en Mineral del Monte, donde se construirán dos canchas, una de ellas ubicada cerca de la Mina de Dolores, sitio reconocido históricamente como el lugar donde se practicó fútbol por primera vez en México y América.

ALCALDÍA TRABAJA EN LA CERTIFICACIÓN DE SUS POLICÍAS

Tezontepec evalúa unirse al mando coordinado tras captura de su director

JOSELYN SÁNCHEZ

Luego de la detención y vinculación a proceso del director de Seguridad Pública Municipal de Tezontepec de Aldama, el ayuntamiento evalúa la posibilidad de adherirse al Mando Coordinado, así lo informó la presidenta municipal Ana María Rivera Contreras.

En entrevista, la alcaldesa señaló que ella y los integrantes del cabildo analizan de manera profunda la adhesión al Mando Coordinado, un tema ya discutido en sesión y sobre el cual las y los regidores buscan conocer más detalles para tomar una decisión.

Rivera Contreras afirmó que también se tiene prevista una reunión con Salvador Cruz Neri, titular de la Secretaría de Seguridad Pública de Hidalgo (SSPH), para continuar con el diálogo y definir quién estará al frente de la Dirección de Seguridad Pública de Tezontepec de Aldama.

Este anuncio dependerá de si el municipio decide sumarse al Mando Coordinado o mantenerse al margen. Mientras tanto, la alcaldesa informó que el encargado de la seguridad es Gerardo Escamilla, quien previamente se desempeñaba en el despacho de la presidencia municipal.

Asimismo, Rivera Contreras re-

cordó que tras los cateos que derivaron en la detención del director de seguridad pública, el subdirector y un elemento policiaco —actualmente vinculados a proceso por delitos contra la salud en la modalidad de narcomenudeo con fines de suministro— sostuvo un encuentro con el resto de la corporación policial.

“Desde el primer momento en que supe de la situación, sostuvimos una plática con toda la corporación. Hoy veo una corporación fuerte, comprometida y que, sin duda alguna, nos está ayudando en las tareas de seguridad pública”, afirmó la edil.

La presidenta municipal aseguró que, de manera interna, no existe ningún proceso de investigación contra los cuerpos policiales, pues se mantiene la confianza en los elementos. Incluso, dijo, el ayuntamiento ha invertido en su capacitación y en mejorar sus condiciones laborales.

Finalmente, señaló que se trabaja en la certificación de los policías,



▲ Está prevista una reunión con Salvador Cruz Neri, titular de la SSPH, para definir quién estará al frente de la Dirección de Seguridad Pública local. Foto Benjamín H. V.

aunque puntualizó que incluso el exdirector de seguridad —hoy vinculado a proceso— contaba con acreditación en control y confianza, lo que en su momento la llevó a otorgarle respaldo, confianza que finalmente se rompió.

Ejecutivo destaca la captura de 28 presuntos delincuentes



REDACCIÓN

El Gabinete de Seguridad de Hidalgo logró, en la última semana, la detención de 28 personas vinculadas con diversos actos delictivos al interior del estado, dio a conocer el titular del Ejecutivo en la entidad, Julio Menchaca Salazar, quien destacó la coordinación operativa entre los tres niveles de gobierno.

Durante la reunión del lunes, se informó que el primer arresto se desarrolló en los municipios de Atotonilco de Tula y Mineral de la Reforma, donde elementos de Seguridad capturaron a seis personas; recuperaron 37 mil 275 litros de combustible; un tractocamión; un autotanque; 39 contenedores; 260 metros de manguera, y cuatro vehículos; además, localizaron una cisterna de concreto utilizada para almacenar hidrocarburo robado.

En Tepeapulco fue capturada una persona generadora de violencia en la región, misma que portaba un arma larga de alto poder y un arma corta; también se aseguró una camioneta y 438 dosis de estupefacientes. Mien-

▲ Julio Menchaca destacó la coordinación operativa entre los tres niveles de gobierno. Foto Cortesía

tras que, derivado de los operativos permanentes en 10 municipios, fueron detenidas 21 personas, ocho vehículos, un arma larga y 6 mil 578 dosis de distintas drogas.

En Tepetitlán, los cuerpos de seguridad dismantelaron un predio, asegurando cuatro armas largas, entre ellas un rifle AK-47; 23 cargadores, 570 cartuchos, cuatro chalecos balísticos y 17 vehículos con reporte de robo que tenían alteración en sus medios de identificación.

Por otra parte, se localizó a ocho personas que contaban con ficha de búsqueda y se atendieron afectaciones derivadas de las fuertes lluvias registradas en 20 municipios, reportando la caída de 22 árboles y una barda, encharcamientos y anegaciones. Ante el pronóstico de precipitaciones atípicas, el Comité Estatal de Emergencias se mantiene en sesión permanente, exhortando a la población a que siga las recomendaciones de Protección Civil.

SIN PROTOCOLO

Cruz Azul se puso a limpiar la casa y volvió a ganar

JORGE GONZÁLEZ CORREA

HAY SÍMBOLOS QUE explican el estado de ánimo de una región. En Hidalgo, uno de ellos sigue siendo Cruz Azul. Y lo que hoy ocurre dentro de la cooperativa quizá sea más importante que la décima estrella conseguida el domingo en la cancha.

PORQUE MIENTRAS EL equipo vive un semestre histórico, la empresa atraviesa algo todavía más complejo: un proceso de reconstrucción después de años de corrupción, abuso interno y una guerra que terminó por destruir parte de su propia estructura.

LA ADMINISTRACIÓN LIGADA a Billy Álvarez dejó mucho más que problemas financieros o pleitos políticos. Dejó una cooperativa fracturada, una planta tomada, grupos radicalizados y una lógica de confrontación permanente que parecía no tener salida. Durante años, Cruz Azul dejó de hablar de producción,

crecimiento o futuro y empezó a hablar de denuncias, control político y disputas internas.

HACE APENAS UNOS meses, la situación seguía siendo crítica. La planta permanecía paralizada y tomada por grupos afines al viejo liderazgo. Hubo daños a infraestructura, amenazas, tensión constante e intentos de mantener un conflicto que ya no solo afectaba a la cooperativa, sino también a la estabilidad social y económica alrededor de ella.

POR ESO, LA intervención de la Fiscalía General de Justicia del Estado de México marcó un punto de quiebre. Con respaldo del gobierno estatal y federal, la planta fue recuperada y comenzó un proceso que, aunque incómodo para algunos sectores, parecía inevitable: limpiar la casa.

PARTE DE ESA limpieza implicó liquidar, conforme a derecho, a personas que mantenían tomada la planta y

cerrar, poco a poco, una etapa marcada por intereses que durante años confundieron a la cooperativa con patrimonio personal o herramienta de presión política.

HOY EL ESCENARIO es otro. Cruz Azul es campeón del fútbol mexicano.

LA COOPERATIVA SE encamina a elecciones el próximo 30 de mayo y Víctor Velázquez llega fortalecido, prácticamente sin oposición visible. Más allá de filias internas, lo cierto es que su grupo logró algo que parecía imposible hace poco tiempo: recuperar control operativo, político y legal de la empresa.

Y MIENTRAS EL fútbol celebra títulos, la planta se prepara para algo mucho más relevante a largo plazo: volver a producir oficialmente cemento bajo reglas reconocidas por la cooperativa y por las autoridades. Parece un detalle técnico, pero no lo es. Significa volver a la legalidad, al orden y a la operación formal después de años de caos.

ESO EXPLICA POR qué el momento actual trasciende lo deportivo.

CRUZ AZUL NO es solamente un equipo campeón. Es una referencia económica y social para miles de familias. Su estabilidad impacta el empleo, la inversión, el ánimo regional y la percepción política. Cuando la cooperativa se hundía en conflictos internos, el deterioro se sentía mucho más allá de una cancha de fútbol.

POR ESO, EL título del domingo termina funcionando casi como metáfora: después de años de desgaste, Cruz Azul parece empezar a salir del pantano.

FALTA MUCHO. LAS heridas internas siguen ahí y nadie puede asegurar que los viejos grupos de poder desaparecieron por completo. Pero, después de una larga etapa marcada por corrupción, confrontación y abuso, la cooperativa comienza a parecerse más a una empresa que a un campo de batalla.

Y QUIZÁ ESA sea la mejor noticia para Hidalgo.



URGEN A ATENDER ANTES DE QUE ENTRE EN OPERACIÓN EL TREN MÉXICO-QUERÉTARO

Gobiernos de Hidalgo y Edomex planean nuevo distribuidor vial

El objetivo es eliminar el cuello de botella que se genera entre el municipio mexiquense Huehuetoca y el hidalguense Atotonilco de Tula y agilizar el tránsito

JOSELYN SÁNCHEZ

El gobierno de Hidalgo y del Estado de México trabajan en un proyecto conjunto para la construcción de un distribuidor vial que permita eliminar el cuello de botella que existe entre Huehuetoca y Atotonilco de Tula, esto a bien de agilizar el tránsito en la zona, de cara al proyecto del tren de pasajeros México-Querétaro.

Así lo dio a conocer, en entrevista con *La Jornada Hidalgo*, Miguel Tello Vargas, titular de la Unidad de Planeación y Prospectiva del estado de Hidalgo, quien explicó que, de acuerdo con los resultados que arrojó el Plan Integral de Movilidad Urbana Sustentable (PIMUS) de la zona de Tula, se tienen puntos de oportunidad que deben ser rápidamente atendidos.

Dos de los problemas de movilidad más graves son el poder desahogar el tránsito que se genera por la zona industrial de Atitalaquia y Tula, en donde circulan muchas unidades pesadas, por lo que se deben generar vialidades que permitan resolver dicha problemática de manera eficiente.

Otro problema es el cuello de botella que se produce en la comunidad de Santa Teresa, en el municipio de Huehuetoca, Estado de México, que afecta considerablemente la circulación sobre la carretera federal Tula-Jorobas y merma el tránsito hacia la CDMX.

Por eso, Hidalgo ha planteado al gobierno de México y del Edomex trabajar de manera conjunta en un distribuidor vial para que sea construido por la Secretaría de In-

fraestructura, Comunicaciones y Transportes (SICT) y que, aunque se haría en territorio mexiquense, beneficiará a las y los hidalguenses. Ante esto, Miguel Tello recalcó

que es necesario que estos puntos sean atendidos antes de que entre en operación el tren de pasajeros México-Querétaro.

Lo anterior, porque se prevé que

con la estación que se tendrá en Tula y el paradero de Huehuetoca, el tránsito en ambas zonas incrementará de manera considerable, detalló el funcionario.

HIDALGO PRIMERO EL PUEBLO 2022-2028

PROCURADURÍA
PROCURADURÍA GENERAL DE JUSTICIA
DEL ESTADO DE HIDALGO

LA VISITADURÍA GENERAL TE ORIENTA

AL ESCANEAR EL CÓDIGO QR

SI CONSIDERAS QUE EL SERVICIO RECIBIDO ES INADECUADO ENTRA AQUÍ

TU QUEJA SE ENVIARÁ PARA LA ATENCIÓN INMEDIATA DEL PERSONAL DE LA VISITADURÍA GENERAL

BLVR. VALLE DE SAN JAVIER NO. 511, FRACC. VALLE DE SAN JAVIER, PACHUCA DE SOTO, HGO.

visitaduría_pgjh@hidalgo.gob.mx

PROCURATEL
800 912 1314



Piden que sea construido por la Secretaría de Infraestructura, Comunicaciones y Transportes

LA PAVIMENTACIÓN SE HARÁ CON CONCRETO HIDRÁULICO

Cinco meses durará reconstrucción de avenida Tecnológico de Monterrey

La presentación, apertura de propuestas técnicas y económicas, así como el dictamen del acto de fallo se darán a conocer el 5 de junio

NATHALI GONZÁLEZ

La Secretaría de Infraestructura Pública y Desarrollo Urbano Sostenible (SIPDUS) emitió la convocatoria para la licitación nacional con el número de control EO-SIPDUS-N26-2026.

Este concurso público contempla la reconstrucción total de la avenida Tecnológico de Monterrey, una arteria vial clave que corre a un costado de dicha institución educativa y que sirve como conector estratégico entre los bulevares Felipe Ángeles y Nuevo Hidalgo de Pachuca.

De acuerdo con las bases de la licitación, se prevé una fecha estimada de inicio para el próximo 25 de junio de 2026, fijando el plazo de

conclusión de los trabajos para el 25 de noviembre del mismo año, lo que representa un periodo de construcción de cinco meses exactos.

Para garantizar la solvencia de la obra, el gobierno estatal estableció que las empresas constructoras interesadas en concursar deberán comprobar un capital contable mínimo requerido de 10 millones de pesos. Los plazos para el proceso de selección señalan que la fecha límite de inscripción y obtención de bases será el 29 de mayo de 2026, mientras que la presentación, apertura de propuestas técnicas y económicas, así como el dictamen del acto de fallo se darán a conocer el próximo 5 de junio.

La modernización de la avenida



La mejora a la vialidad se desarrollará a través de diez frentes de trabajo

Tecnológico de Monterrey se desarrollará a través de diez frentes específicos de trabajo. El proyecto iniciará con los trabajos preliminares que implican el retiro de la carpeta asfáltica dañada, junto con el trazo y nivelación de la vialidad.

Posteriormente, se dará paso al movimiento de tierras con las terracerías correspondientes, para luego intervenir la infraestructura subterránea mediante la colocación de bocas de tormenta y la rehabilitación integral del drenaje sanitario y pluvial.



▲ El proyecto iniciará con los trabajos preliminares que implican el retiro de la carpeta asfáltica dañada, junto con el trazo y nivelación de la vialidad. Foto Benjamín H. V.

Una vez reparado el subsuelo, se procederá a la colocación de la base hidráulica y la posterior pavimentación con concreto hidráulico. Las etapas finales del proyecto vial contemplan la edificación de guarniciones y banquetas, la ins-

talación de señalamiento vial horizontal y vertical, la modernización del sistema de alumbrado público, el cual consistirá en 76 lámparas solar street light, ambiente marino con panel solar y colocación de mampara informativa.

Copa Mundial llega a las calles de 17 municipios con 21 murales

DULCE CASTILLO

La secretaria de Cultura de Hidalgo, Neyda Naranjo Baltazar, anunció la realización de 21 murales en 17 municipios del estado como parte del programa Mundial Social México 2026, estrategia impulsada por el gobierno de la República para acercar los beneficios culturales, deportivos y comunitarios de la Copa Mundial de la FIFA a todo el país.

Durante la conferencia de prensa matutina, la funcionaria explicó que el proyecto denominado Murales para el Mundial busca combinar el fútbol, el arte y la identidad regional mediante intervenciones artísticas en espacios públicos que permitan fortalecer el sentido de pertenencia y la convivencia comunitaria.

“La celebración mundialista no debe quedarse únicamente en los estadios, sino llegar a plazas públicas, barrios, colonias y comunidades de todo el país”, expresó.

Naranjo Baltazar destacó que la Copa Mundial de la FIFA 2026, que se desarrollará del 11 de junio al 19 de julio, será uno de los acontecimientos internacionales más importantes de la década, por lo que Hidalgo decidió sumarse a la estrategia nacional con una propuesta cultural que dejará un legado



▲ Cada pieza cuenta con una superficie mínima de 10 metros cuadrados y fueron elaborados por artistas originarios de los municipios o regiones participantes. Foto Benjamín H. V.

permanente en distintas regiones del estado.

Los murales están distribuidos en los municipios de Acaxochitlán; Apan; Huasca de Ocampo; Huejut-

la; Huichapan; Ixmiquilpan; Jacala; Metztlán; Mineral de la Reforma; Mineral del Chico; Mineral del Monte; Pachuca; Singuilucan; Tizayuca; Zacualtipán; Zapotlán, y Zimapán.

La secretaria detalló que cada mural cuenta con una superficie mínima de 10 metros cuadrados y fueron elaborados por artistas originarios de los propios municipios o regiones participantes, con el propósito de preservar la identidad cultural de cada comunidad.

En total participaron 21 artistas, quienes recibieron un apoyo económico de 10 mil pesos por parte de la Secretaría de Cultura estatal, lo que representa una inversión de 210 mil pesos para esta etapa del proyecto.

Además, los gobiernos municipales aportaron infraestructura, espacios, andamios, herramientas y materiales necesarios para la realización de las obras.

La funcionaria señaló que las piezas artísticas reflejarán elementos característicos de cada región, como la historia minera, paisajes serranos, tradiciones indígenas y expresiones culturales locales, así como la relación entre el deporte y la convivencia social.

“Cada mural será un símbolo de identidad colectiva y un legado artístico y comunitario que permanecerá mucho después de que termine el Mundial”, indicó.

Finalmente, invitó a la población a consultar el micrositio oficial del programa Mundial Social MX, donde podrán conocer más detalles sobre las actividades culturales y comunitarias relacionadas con el Mundial de 2026.

Nuevo arco para Real del Monte presenta retraso, aclara alcalde

DULCE CASTILLO

El presidente municipal de Mineral del Monte, Edmundo Méndez Tejeda, informó que la construcción del arco monumental de bienvenida al Pueblo Mágico del Real registra retrasos, principalmente por las condiciones climatológicas que han afectado el avance de la obra, la cual tiene una inversión cercana a los 1.9 millones de pesos.

El proyecto es ejecutado en coordinación con la Secretaría de Infraestructura Pública y Desarrollo Urbano Sostenible (SIPDUS), la Secretaría de Turismo de Hidalgo y el ayuntamiento.

Durante una entrevista, el alcalde explicó que la inversión estatal “oscila en un millón 900 mil pesos”, mientras que el municipio contempla recursos adicionales para decorar el arco y mejorar el entorno.

“A nosotros nos toca vestirlo, poner algunos relojes, queremos colocar algunas estatuas y decorarlo, no solo el arco sino también el entorno”, comentó.

Méndez Tejeda detalló que la parte correspondiente a SIPDUS y la Secretaría de Turismo presenta un avance cercano al 95%; sin embargo, aún faltan trabajos de pintura que no han podido realizarse debido a las lluvias y granizadas registradas recientemente en la zona.

“Con las condiciones climáticas



La obra no estará concluida en el plazo previsto

no se puede pintar bien. En Real del Monte ha estado lloviendo y granizando muy fuerte”.

Reconoció que la obra no estará concluida en el plazo originalmente previsto y estimó que el retraso podría extenderse entre dos y tres meses, aunque aclaró que los tiempos exactos dependen de la dependencia estatal encargada del proyecto.

“No sabemos bien la fecha de entrega porque los contratos los lleva SIPDUS. Nosotros hemos pedido que se apuren porque no es una obra tan grande”.

Indicó que en un inicio se previó concluir el arco para las actividades relacionadas con eventos internacionales deportivos como el Mundial; pero factores como las lluvias y afectaciones previas en el municipio han complicado el desarrollo de distintas obras públicas.

Asimismo, explicó que el ayuntamiento no podrá intervenir en la decoración y trabajos complementarios hasta que la obra sea entregada oficialmente por la Contraloría estatal.



CAMPESINOS TEMEN PERDER LA COSECHA DE PRIMAVERA-VERANO

Conagua incumple, otra vez, plazo para llevar agua de riego, acusan

JOSELYN SÁNCHEZ

Campesinos de la Unidad de Riego del Canal de Fuerza Tlamaco-Juandhó acusan que la Conagua incumplió nuevamente con el periodo para darles agua de riego, pues, pese a que Efraín Morales, director general de la dependencia, se comprometió a que a más tardar sería el 15 de mayo, continúan sin agua.

Rosendo Cruz, Rufino, representante de la Unidad de Riego e integrante del Movimiento en Defensa de las Aguas Negras, dijo que tienen más de ocho meses sin agua y que les preocupa porque durante ese mismo tiempo no han producido nada y, si avanza más el tiempo, podrían perder la cosecha de primavera-verano, que es la más importante del año.

Explicó que el revestimiento del Canal de Fuerza Tlamaco-Juandhó ha presentado inconsistencias y desperfectos, como ocurrió en Atitalaquia, en donde varias de las placas tuvieron que ser removidas porque se filtraba el agua y estaban mal hechas.

Esto y los malos trabajos ha retrasado que se conduzca el agua negra por la zona, lo que afecta a los ejidos de Ulapa, Tetepango y Tlaxcoapan, por lo que, si no se echa agua a brevedad, la producción de maíz en esta zona peligrará considerablemente, es por eso por lo que los campesinos piden que ya se concluyan las obras.

Los trabajos se anunciaron para realizarse en seis meses y se les había dado como fecha para terminar el revestimiento en marzo de este año, pero ya casi termina mayo y no se sabe en qué momento se tendrá agua, aunque Rosendo Cruz afirmó que ya están en los últimos kilómetros del revestimiento.

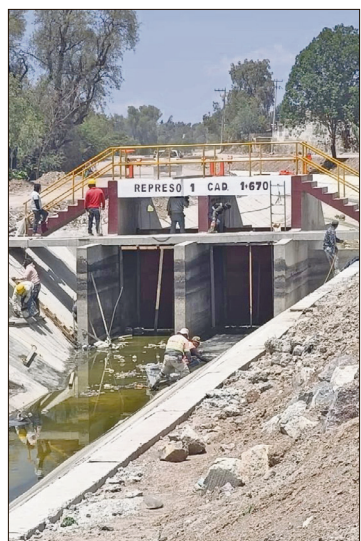

▲ Los trabajos se anunciaron para realizarse en seis meses y se les había dado como fecha para terminar el revestimiento en marzo de este año.
Foto Joselyn Sánchez

La dependencia se comprometió a que a más tardar sería el 15 de mayo; sin embargo, las obras continúan en varios puntos del canal Tlamaco-Juandhó

Estas obras están a cargo de la Conagua y su director general, Efraín Morales, se reunió con los campesinos

para señalar que esperaba que los trabajos se concluyeran a más tardar el 15 de mayo, y, aunque en

algunas zonas del canal viejo requiera así fue, las obras continúan en varios puntos del distrito 003 Tula.



El revestimiento del Canal ha presentado desperfectos

¿Sabías qué?
Gusano barrenador

La miasis puede afectar a perros y gatos.

Es una infestación causada por larvas de mosca (**gusano barrenador**) que se alojan en heridas abiertas o en la piel de las mascotas.

Señales de alerta:

- Heridas con mal olor
- Presencia de larvas visibles
- Inquietud o dolor en tu mascota

SALUD
SECRETARÍA DE SALUD

El Reloj

También el clima se está volviendo loco.

La Jornada Hidalgo

EN ESTE EJEMPLAR / LA JORNADA NACIONAL

MARTES 26 DE MAYO DE 2026

<https://lajornadahidalgo.com/>

 La Jornada Hidalgo

 @JornadaHidalgo

COLUMNA

Sin protocolo
Jorge González Correa

4

El programa se desarrollará del 4 al 9 de junio

Actividades culturales serán parte de la visita de la delegación de Sudáfrica



Real del Monte será sede de actividades relacionadas con la historia del balompié, debido a su reconocimiento como “la cuna del fútbol”

DULCE CASTILLO

La secretaria de Turismo, Elizabeth Quintanar Gómez, anunció la llegada de la delegación de Sudáfrica al estado como parte de las actividades rumbo al Mundial de Fútbol 2026, la cual estará integrada por exjugadores, artistas, representantes culturales y gastronómicos que participarán en convivencias, clínicas deportivas, conciertos y activaciones en al menos 19 municipios.

Durante la conferencia matutina de ayer, la funcionaria explicó que las actividades se desarrollarán del

4 al 9 de junio en territorio hidalguense, previo a la inauguración de las actividades mundialistas.

La delegación estará conformada por jugadores veteranos, artistas, representantes del Ministerio de Cultura y del Ministerio del Deporte de Sudáfrica, además de músicos y chefs que participarán en distintas actividades culturales y deportivas.

Entre los invitados destaca la cantante sudafricana KB Motsilanyane, quien interpretará el himno nacional de Sudáfrica y ofrecerá una presentación en el auditorio al aire libre del Parque Cultural Hidalguense.

También participará el Grupo Tkzee, encargado de amenizar el espectáculo de medio tiempo, con una presentación musical abierta al público en el mismo recinto.

En el ámbito gastronómico, llegará el chef sudafricano Vusi Nkosi, quien realizará una parrillada tradicional sudafricana conocida como *Braai* en el Parque Cultural Hidalguense, donde además habrá degustaciones para los asistentes y colaboración con cocineras tradicionales de Hidalgo.

Quintanar Gómez destacó que uno de los objetivos principales es generar convivencia entre la delegación sudafricana y los hidalguenses, especialmente con niñas, niños y jóvenes.

Las actividades se desarrollarán principalmente en Pachuca, Real del Monte, Tulancingo y Villa de Tezontepec, aunque habrá activaciones en 19 municipios.

En Tulancingo, dijo, se realizarán clínicas deportivas impartidas por los exjugadores sudafricanos para niñas, niños y jóvenes futbolistas, mientras que en Pachuca habrá firmas de autógrafos, convivencias y encuentros en distintas canchas deportivas.

Asimismo, Real del Monte será sede de actividades relacionadas con la historia del balompié, debido a su reconocimiento como “la cuna del fútbol” en México.

Como parte de la estrategia de promoción turística rumbo al Mundial 2026, la Secretaría de Turismo implementará funciones de videomapping en Pachuca y Real del Monte.

En Pachuca, las proyecciones se realizarán en el Museo del Fútbol ubicado en el Parque Cultural Hidalguense con temáticas relacionadas con este deporte, mientras que

◀ Quintanar Gómez destacó que uno de los objetivos principales es generar convivencia entre la delegación sudafricana y la ciudadanía hidalguense, especialmente con niñas, niños y jóvenes.
Foto Benjamín H. V.

en Real del Monte las presentaciones abordarán la historia futbolística del municipio.

La secretaria subrayó que todo el contenido audiovisual y las proyecciones son desarrolladas por personal de la dependencia estatal sin contratación de agencias externas.

Además, anunció que el próximo 27 de mayo se realizará un torneo de dominadas en Real del Monte, abierto a hombres y mujeres, quienes únicamente deberán acudir con un balón para participar en las eliminatorias.

De igual manera, señaló que cocineras tradicionales de Hidalgo participarán del 11 de junio al 19 de julio en Campo Marte, en Ciudad de México, donde promoverán la gastronomía hidalguense mediante demostraciones culinarias y experiencias gastronómicas dirigidas a visitantes nacionales e internacionales.

Finalmente, Elizabeth Quintanar destacó que Hidalgo ha registrado un incremento en la llegada de turistas extranjeros.

La titular de la dependencia estatal local detalló que, de acuerdo con cifras compartidas por la Secretaría de Turismo federal, el estado de Hidalgo alcanzó un crecimiento de 48.1% en recepción de visitantes internacionales entre 2023 y 2025.

HIDALGO EN EL SENADO

Perfeccionamiento de la reforma judicial

SIMEY OLVERA

TODA ESTA SEMANA estaré trabajando en el Senado de la República y pausaré los recorridos de trabajo en distintas colonias para cumplir la encomienda legislativa y los compromisos con el pueblo y la presidenta Claudia Sheinbaum, en el periodo extraordinario que la semana pasada aprobó convocar la Comisión Permanente para atender cuatro asuntos de trascendencia nacional, especialmente por los calendarios relativos a los procesos electorales de 2027.

EN ESTE PERIODO trabajaremos las iniciativas de reforma suscritas por la presidenta en materia de reforma del Poder Judicial, para modificar la Constitución y armonizar la Ley General de Instituciones y Procedimientos Electorales, en materia de integridad en candidaturas. También se discutirán dos iniciativas del diputado Ricardo Monreal para reformar el artículo 41 constitucional y la Ley General del Sistema de Medios de Impugnación en Materia Electoral, en materia de nulidad de elecciones por intervención extranjera.

PARTICULARMENTE, TRASCIENDE EL

debate en torno a la reforma judicial. La oposición ha querido tomar estos ajustes como una especie de crítica exacerbada a la reforma judicial que se logró en 2024, tratando de generar la falsa idea de que fue un fracaso. El problema es que la oposición no quiere entender que esta reforma judicial es histórica: consolidó un derecho al pueblo de México (innovador incluso a nivel internacional y ha sido materia de análisis por otros países). En ese sentido, desde un inicio la reforma previó dos momentos de elecciones, primero en 2025 y otro en 2027; esa idea fue justo para hacer una transición tersa y permitir trabajar los ajustes necesarios.

LA CUARTA TRANSFORMACIÓN ha sido clara y yo misma lo he dicho en tribuna y comisiones: las normas deben ser eficaces y transitar por un proceso natural de emisión, implementación, revisión de resultados y ajuste. La elección judicial de 2025 permitió a las instituciones identificar aspectos de mejora, como definir la evaluación y certificación de personas aspirantes; también permitió observar las adversidades de cumplimiento que tienen los estados y tratar de permear bases nacionales que faciliten la transición estatal.

ESTOS AJUSTES SON normales en la mayoría de las normas. Cuando se emitió en 2014 el Código Nacional de Procedimientos Penales, tuvo un primer bloque de ajustes en diciembre del mismo 2014 y otros más en 2016 y 2017; es decir, modificar es normal en la vida de cualquier norma, pero parece que la oposición no tiene memoria. Especialmente en un procedimiento sin precedentes como la elección judicial, es lógico realizar mejoras y ajustes las veces que sea necesario, hasta consolidar el ejercicio democrático para garantizar que elijamos de manera libre y segura a nuestras personas juzgadoras.

LAS REFORMAS DE la transformación parten de un proyecto de nación, buscan consolidar un sistema armónico de cambios en todos los rubros: seguridad, justicia, salud, educación, medio ambiente, energía, todos. Por ello, la convicción de trabajar los ajustes que se requieran hasta que estos cambios sean funcionales y benéficos.

CON COMPROMISO POR Hidalgo, Simey Olvera #SenadoraDelPueblo. Encuéntrame también en X como @ssimey, la paloma de Morena.