



EN ESTE EJEMPLAR/ LA JORNADA NACIONAL

# La Jornada

## Hidalgo

MIÉRCOLES 17 DE DICIEMBRE DE 2025  
HIDALGO // AÑO 5  
NÚMERO 1644 // Precio 10 pesos



## Inician cambios viales en la Glorieta 24 horas

▲ La Secretaría de Infraestructura Pública y Desarrollo Urbano Sostenible informó el inicio de trabajos de adecuación vial en el Distribuidor Miguel Hidalgo, conocido como la Glorieta 24 horas. Las labores comenzaron con la demolición de la glorieta central y ajustes en la geometría vial, con el objetivo de mejorar

la circulación y optimizar los tiempos de traslado en esta zona estratégica. Los trabajos se desarrollarán de las 22:00 a las 5:00 horas, con la finalidad de reducir afectaciones al tránsito durante el día y facilitar el desplazamiento de automovilistas. Foto Benjamín H.V.

## Proyecto reactivará economía de la región

# Contrato para vagones beneficiará a proveedores de la zona Ciudad Sahagún

● Alstom ya tiene un listado de suministradores de la región

● La firma francesa ganó la licitación para fabricar 47 trenes

● Proveerá ferrocarriles a Querétaro, Irapuato y Nuevo Laredo

● Podría llegar a Hidalgo planta de CRRC Zhuzhou Locomotive

SOCORRO ÁVILA / P3



La SCJN ha tenido aciertos importantes (...), pero también ha aprobado proyectos sumamente lesivos. Es importante que como ciudadanía nos apropiemos de las herramientas que tenemos al alcance para seguir observando y cuestionando el alcance de esta Corte". NINDE MOLRE/P4

## Morena pide plan B tras el "no" al parque ecológico

● Rico Mercado hizo un llamado a no cerrar la posibilidad de un nuevo proyecto en la región

● Aseguró que el partido no renunciará a su compromiso de "salvar Tula"

● Explicó que el parque entraba dentro del paquete de rescate de la zona

ADELAGARMEZ / P4

## De Interés General



▲ Foto Especial

## CSP condena violencia en el Congreso de la CDMX

● "Está mal que se llegue a este espectáculo", señaló; pidió evitar este tipo de zafarranchos

● Consideró que la diferencia de opiniones nunca debe escalar a la agresión física

● El lunes, legisladoras de Morena y PAN se enfrentaron a golpes y jalones de cabello

MAURICIO BAUTISTA / P2





## La Jornada Hidalgo

### Directora General

Carmen Lira Saade

### Director Fundador

Carlos Payán Volver

### LA JORNADA HIDALGO

### Editor Responsable

Rafael María de la Cruz Cardona Sandoval

### Subdirector Editorial

Mauricio Antonio Bautista García

### Director Editorial

Jorge González Correa

### Coordinadora General

Fabiola González Ceballos

### INTERNET



<https://lajornadahidalgo.com/>



@JornadaHidalgo



<https://www.facebook.com/LaJornadaHidalgo/>

### CONTACTO COMERCIAL



[comercial@hidalgo.jornada.com.mx](mailto:comercial@hidalgo.jornada.com.mx)



Tel: 5589510832

Publicación diaria,  
17 de diciembre de 2025

### Domicilio de la publicación

Av. Revolución no. 200  
Col. Revolución, Pachuca  
de Soto, Hidalgo. C.P. 42060.  
Primer piso, local 2.

### Impresión:

Imprenta de Medios, S.A. de C.V.,  
Av. Cuicláhuac No. 3353, Col.  
Ampliación Cosmopolita, Alc.  
Azcapotzalco, C.P. 02670, CDMX.

### Distribución:

Distribuidora y Comercializa-  
dora de Medios, S.A. de C.V., Av.  
Cuicláhuac No. 3353, Col. Am-  
pliación Cosmopolita, Alc. Azca-  
potzalco, C.P. 02670, CDMX.

**Certificado de Licitud de Título y Contenido**, 17440 otorgado por la Comisión Calificadora de Publicaciones y Revistas Ilustradas de la Secretaría de Gobernación.

**Certificado de Reserva otorgado por el Instituto Nacional del Derecho de Autor:** 04-2021-080217242200-101

## EN LOLOTLA SE ENTREGARON 2 MIL 792 DESPENSAS

# Menchaca anuncia inversiones en zonas afectadas por vaguada

De la mano del gobierno de México, se formaliza el Plan de Reconstrucción para los 28 municipios afectados, indicó el mandatario estatal

### REDACCIÓN

En seguimiento a las acciones de atención a las personas damnificadas por la vaguada monzónica, el gobernador Julio Menchaca Salazar visitó Lolotla para anunciar obras de infraestructura pública y dio a conocer que, de la mano del gobierno de México, se formaliza el Plan de Reconstrucción para los 28 municipios afectados.

“Este ejercicio que hoy hacemos aquí, en un querido municipio como es Lolotla, lo hemos realizado en todos los demás [...] en el transcurso de la administración [...] y lo vamos a seguir haciendo con ustedes en este ejercicio de rendición de cuentas”, señaló Menchaca, al recordar que su administración mantiene firme el compromiso de trabajar de manera coordinada con la fe-

deración para mejorar la calidad de vida de las y los hidalguenses.

Durante esta gira de trabajo se anunció la construcción del acceso a la comunidad de Acatepec, en el tramo Lolotla-Zihuatego, con una inversión de 14.5 millones de pesos; la construcción de la planta de tratamiento de aguas residuales en Chiconcoac; la rehabilitación de la carretera federal Pachuca-Huejutla, entre Lolotla y Molango de Escamilla, con un presupuesto de 10 millones de pesos; y la reconstrucción de muros de contención en los caminos de Tascalao, Xuchitlán y La Florida, con una inversión adicional de 5 millones de pesos.

### Programas sociales no se detienen

Asimismo, se informó que, a través de la Secretaría de Bienestar e Inclusión Social (Sebiso), se brindó

apoyo económico a 228 personas mediante los programas “Bienestar y Desarrollo” y “Madres Trabajadoras”, con una inversión de 2 millones 280 mil pesos, y se entregaron 2 mil 792 despensas a las familias afectadas. Como parte del Programa Xantolo 2025, también se entregaron 2 mil 181 kits de cacao y azúcar en 27 comunidades del municipio. En el municipio de Lolotla se entregaron 2 mil 792 despensas a las familias afectadas.

En su mensaje, la alcaldesa de Lolotla, María Díaz Bustos, aprovechó la ocasión para reconocer la labor que distintas instancias estatales han hecho en esta zona de la Sierra Alta. Como ejemplo, destacó la entrega de apoyos productivos por parte del Sistema DIF Hidalgo y el arranque de obras de infraestructura en la región.

En ese sentido, Alejandro Sánchez García, secretario de Infraestructura Pública y Desarrollo Urbano Sostenible, explicó que durante la emergencia en Lolotla se enviaron cuatro retroexcavadoras y dos cargadores frontales proporcionados por instancias federales. Asimismo, recordó que, en los últimos tres años, el gobierno de Hidalgo ha destinado más de 84 millones de pesos para mejorar vialidades y servicios.

# Claudia Sheinbaum condena violencia en el Congreso de la Ciudad de México



### MAURICIO BAUTISTA

La presidenta Claudia Sheinbaum condenó la violencia que protagonizaron legisladoras de Morena y del PAN en el Congreso de la Ciudad de México, durante la discusión de la extinción del Instituto de Transparencia y Acceso a la Información capitalino.

“Muy mal. Está mal que se lleve a este espectáculo que se dio ayer (lunes), la verdad”, señaló la presidenta durante la conferencia matutina, y pidió a los diputados a evitar este tipo de zafarranchos.

“Un llamado a todos los diputados y diputadas de todos los grupos, no tiene por qué llegarse a la violencia”, sostuvo desde Palacio Nacional.

La mandataria consideró que la diferencia de opiniones entre partidos políticos nunca debe escalar a la agresión física.

“No debe ocurrir esto, se puede estar en contra de una propuesta, incluso se puede tomar una tribuna, nosotros lo hicimos en su momento en contra de algunas leyes, pero caer en actos de violencia no es... es condenable, no debe ser”, enfatizó.

El lunes, legisladoras de Morena y Acción Nacional se enfrentaron a golpes y jalones de cabello cuando la oposición intentó tomar el estrado del recinto de Donceles.

Se discutía la configuración del órgano que debería reemplazar al instituto de transparencia, cuando la oposición protestó por una reserva de última hora de los morenistas que dejó al nuevo órgano solo con un comisionado, en lugar de tres como se había acordado.

La discusión llevó a las legisladoras Yiriri Ayala y Rosario Morales, de Morena, y Daniel Álvarez y Claudia Pérez, del PAN, a terminar trenzadas de los cabellos, mientras el presidente de la Mesa Directiva, Jesús Sesma, intentaba separarlas sin éxito.

### México, responsable de violación de mujer

La Corte Interamericana de Derechos Humanos declaró responsable al Estado mexicano por la violación sexual, tortura y muerte de Ernestina Ascencio Rosario, ocurrida en 2007, y por negar a su familia acceso efectivo a la justicia.

La sentencia establece que la agresión fue cometida por miembros del Ejército mexicano en Veracruz, y que la omisión de atención médica oportuna contribuyó al fallecimiento.

El tribunal calificó la violencia sexual como tortura y señaló que la investigación fue deficiente, cerrada de forma prematura y marcada por estereotipos. Ascencio Rosario, mujer náhuatl monolingüe de 73 años, tardó cerca de 10 horas en recibir atención hospitalaria y murió sin cirugía.

El fallo ordena investigar penalmente, sancionar a los responsables y aplicar reparaciones, incluido un acto público de reconocimiento de responsabilidad internacional.



## Descartan alarma por supergripe; piden vacunarse

### MAURICIO BAUTISTA

El gobierno federal descartó que la variante H3N2 subclado K de influenza represente una amenaza para el país y llamó a reforzar la vacunación invernal. El secretario de Salud, David Kershenobich, indicó que en México solo se ha detectado un caso, ya recuperado, y subrayó que la cepa está cubierta por la vacuna disponible. “No representa en este momento ningún problema para el país”, afirmó. Dijo que la variante responde al tratamiento habitual y al antiviral oseltamivir. La presidenta Claudia Sheinbaum insistió en que no es una situación comparable con la covid-19.

### Analizan designación de EU del fentanilo como arma

Sheinbaum afirmó que su gobierno analiza el alcance de la decisión de Estados Unidos de declarar al fentanilo como “arma de destrucción masiva”. Rechazó cualquier intervención extranjera y puso énfasis en atender las causas del consumo de drogas. Señaló que apenas se publicó la medida y que es necesario distinguir entre un decreto y un proceso legislativo. Recordó que el fentanilo también tiene uso médico legal y cuestionó las implicaciones de la nueva clasificación.

### Arranca sorteo nacional de viviendas por tómbola

El martes comenzaron los 154 sorteos que se realizarán en 147 municipios de 30 entidades del país para asignar 31 mil 934 viviendas de la Comisión Nacional de Vivienda, como parte del Programa de Vivienda para el Bienestar. El proceso será a nivel nacional del 16 al 17 de diciembre y está dirigido a personas que no cuentan con seguridad social ni acceso a créditos del Infonavit o Fovissste. Sheinbaum aseguró que el sorteo es “la forma más justa” cuando la demanda supera a la oferta.

### Revisarán OPLES; “no se requiere tanta burocracia”

Sheinbaum afirmó que la organización de elecciones en México no requiere “tanta burocracia” y que su gobierno esperará la propuesta final de reforma electoral antes de definir cambios, luego de que el INE planteó mantener a los organismos públicos locales electorales (OPLE). Señaló que muchas funciones se duplican desde la última reforma, que otorgó al INE atribuciones clave en fiscalización y organización. “Vamos a esperar a la propuesta”, dijo.





▲ Alejandro Sánchez señaló que la empresa francesa Alstom fue la ganadora del proceso de licitación pública para la fabricación de los 47 vagones para el tren de pasajeros México-Querétaro, Querétaro-Irapuato y Saltillo-Nuevo Laredo. Foto Benjamín H. V.

PROYECTO REACTIVARÁ ECONOMÍA

# Fabricación de vagones en Sahagún beneficiará proveeduría local: CCEH

La ferroviaria ya tiene un listado de proveedores hidalguenses con los que ha trabajado en otras entregas, informó Alejandro Sánchez

SOCORRO ÁVILA

La empresa francesa Alstom, cuya planta de ensamble se encuentra en Ciudad Sahagún, en Tepeapulco, fue la ganadora del proceso de licitación pública para la fabricación de los 47 vagones para el tren de pasajeros México-Querétaro, Querétaro-Irapuato y Saltillo-Nuevo Laredo, lo que incrementará la posibilidad de sumar proveeduría hidalguense a estos proyectos ferroviarios. Así lo expresó el presidente del Consejo Coordinador Empresarial

de Hidalgo (CCEH) Alejandro Sánchez Ramírez, tras reconocer que la ferroviaria ya tiene un listado de proveedores hidalguenses con los que ha trabajado en otras entregas. Por ello, manifestó la confianza en estos proyectos del gobierno federal para mejorar la capacidad de las pequeñas y medianas empresas, “va a dar oportunidad de que se reintegre mucha gente que tiene la especialidad... esto va a reactivar más todavía si es que también ya se instala la empresa china” indicó el empresario. Lo anterior, al recordar la incertidumbre que se generó a media-

dos de este año cuando Alstom se retiró de la licitación para la construcción de los vagones del tren AIFA-Pachuca y resultó ganadora la empresa china CRRC Zhuzhou Locomotive, sin embargo, esperan que pueda darse, por lo menos la reconstrucción de trabajadores y empresas con las que trabajaron para los vagones del Tren Maya. Además de la derrama económica que se espera con este proyecto, los empresarios hidalguenses anticipan un mayor beneficio económico con la instalación de una planta en territorio hidalguense de la ferroviaria china cuyas negociaciones podrían concretarse antes de concluir el año. De acuerdo con Sánchez Ramírez hay dos propuestas de terreno para la construcción de su planta, sin embargo, no reveló ubicaciones porque aún están en negociaciones con CRRC Zhuzhou Locomotive.

# Esperan aumento de 20% en ventas por temporada

SOCORRO ÁVILA

El presidente de la Cámara Nacional de Comercio en Pequeño (Canacope) Pachuca, Carlos Gamiño Ríos, anticipó 20% de incremento en ventas para esta temporada navideña, que cierra un ciclo anual de manera positiva desde las promociones del Buen Fin en noviembre pasado. Aseguró que, comparado con el año anterior, este 2025 se consideró muy positivo para el comercio en general, pues a lo largo de los meses anteriores las ventas incrementaron notoriamente lo que se refleja en una mayor competencia en el mercado. Por ello, anticipó que para esta temporada de fiestas decembrinas se obtengan ganancias superiores a 20%, aunque pudiera ser mayor, “en este cierre de año los locatarios del pequeño comercio tratamos de

buscar buenos productos y servicios para nuestros consumidores finales, que al final del día son los que marcan las compraventas”, indicó. Recordó que desde la edición del Buen Fin la demanda de productos y servicios se ha incrementado, particularmente en servicios como alimentos y escuelas particulares. Aunque algunos comerciantes del centro de la capital expresaron que la falta de adornos navideños en plaza Juárez como tradicionalmente se hace, ha afectado la afluencia de consumidores en el primer cuadro de la ciudad, Gamiño Ríos descartó esto asegurando que las ventas se mantienen. “Sin duda es un atractivo... no considero que se vean repercutidas las ventas por la carencia de este, al final de cuentas el hogar tradicional ya tiene sus compras programadas cada año y esto es indistinto de que haya un árbol en Plaza Juárez o no”, refirió.



▲ Desde la edición del Buen Fin la demanda de productos y servicios se ha incrementado. Foto Benjamín H. V.

# Huehuetla, sin árbol; priorizan reconstrucción

NATHALI GONZÁLEZ

La temporada navideña ha llegado a la región Otomí-Tepehua con un notorio contraste entre sus municipios. Mientras vecinos retoman las celebraciones, Huehuetla, el más afectado por los estragos de la vaguada monzónica, no colocó árbol navideño ni arreglos en la plaza pública, en señal de que la prioridad sigue siendo la recuperación. Huehuetla sigue inmerso en una intensa jornada de rehabilitación tras el desastre natural de octubre de 2025. Las labores de reconstrucción en este municipio indígena se concentran en restaurar la normalidad y priorizan la reconstrucción de viviendas, la instalación de nuevos postes y la reparación de la infraestructura de drenaje.

A pesar de estos avances, el municipio se mantiene en alerta debido a las bajas temperaturas y la presencia de lluvias que amenazan los puentes y caminos temporales. El fenómeno de hace más de dos meses causó devastadoras inundaciones y el desbordamiento de ríos clave, como el Pantepec, dejando a varias comunidades en condición de incomunicación y con graves pérdidas materiales. El municipio, que tradicionalmente engalanaba su plaza para las fiestas decembrinas, mantiene sus esfuerzos centrados en reparar los daños, mientras la normalidad festiva regresa a otras demarcaciones de la región. Un ejemplo de ello es Tenango de Doria, que ayer llevó a cabo el tradicional encendido de su árbol navideño. Asimismo, San Bartolo Tutote-

La demarcación sigue en alerta debido a bajas temperaturas y presencia de lluvias que amenazan puentes y caminos

pec celebrará su posada navideña en la presidencia municipal, buscando llevar un momento de convivencia a sus habitantes en estas fechas.



▲La reconstrucción en el municipio se concentra en restaurar la normalidad. La prioridad es la reconstrucción de viviendas. Foto Benjamín H. V.



EL PARTIDO NO RENUNCIARÁ A “SALVAR TULA”

# Morena pide plan B ante la negativa de parque ecológico

ADELA GARMEZ

Ante los resultados negativos obtenidos en la consulta realizada el pasado 14 de diciembre para determinar si se instalaba un Parque de Economía Circular en el predio propiedad de Pemex, en Tula, Morena en Hidalgo hizo un llamado a los gobiernos federal y estatal a no cerrar la posibilidad de un nuevo proyecto en la región para rescatar el entorno ecológico.

El dirigente del partido en el estado, Marco Antonio Rico Mercado, aseguró que, aunque la población de Tula, Atitalaquia y Tlaxcoapan se opusieron al centro de reciclaje, el partido no renunciará a su compromiso de “salvar Tula”.

“Hago un llamado a replantear, no a cancelar, un proyecto para resarcir ecológicamente Tula. El Parque de Economía Circular es un gran proyecto, porque atiende los residuos sólidos que son un gran problema, pero no se puede dejar a la deriva la región”, externó.

Además, explicó que el parque entraba dentro del paquete de rescate de la región, ya que también se realiza el saneamiento del río Tula, la reconversión de la refinería Miguel Hidalgo a gas natural, entre otros proyectos que buscan transformar la zona en un polo de desarrollo limpio y sustentable.

El lunes pasado, la presidenta Claudia Sheinbaum Pardo aseguró que la Secretaría de Medio Ambiente y Recursos Naturales (Semarnat) comenzará con la búsqueda de otro espacio para la instalación del parque.

Marco Antonio Rico Mercado hizo un llamado a no cerrar la posibilidad de un nuevo proyecto en la región tras consulta



*Semarnat buscará otro espacio para la instalación del parque*

De acuerdo con resultados del Instituto Estatal Electoral de Hidalgo (IEEH), en la consulta ciudadana se registró una participación ciudadana de 8.77% de la lista nominal, equivalente a 12 mil 259 votos emitidos, de un total de 139 mil 831 ciudadanos.

Del total de sufragios, 4 mil 334 personas (35.35%) manifestaron su opinión a favor del proyecto, mientras que 7 mil 736 (63.10%) expresaron su desacuerdo.

En Tula la opinión mayoritariamente fue favorable al proyecto; en tanto, en los municipios de Atitalaquia y Tlaxcoapan la postura mayoritaria de los votantes fue en contra.

Por su parte, el gobernador Julio Menchaca Salazar dijo que la negativa de instalar el parque “retrasa el compromiso de poder estar traba-



▲ El dirigente del partido en el estado explicó que el parque entraba dentro del paquete de rescate de la región.  
Foto Benjamín H. V.

jando sobre el medio ambiente en una zona que es muy complicada”.

No obstante, confió que en el futuro se den las condiciones para un proyecto que aproveche el terreno que es propiedad de Pemex; es decir, donde se construiría una refinería en Tula.

## Comité exige celeridad en vía Cuauteppec-Tulancingo

NATHALI GONZÁLEZ

Ciudadanos de Cuauteppec de Hinojosa, a través de un comité de obra, han convocado a una reunión pública para este viernes 19 de diciembre con el fin de exigir a las autoridades y a la empresa constructora la aceleración de la obra de pavimentación de la carretera Cuauteppec-Tulancingo.

Aseguran que la obra, específicamente en su segundo tramo La Pasadita al Cumpio, presenta un retraso de casi dos meses. Los quejosos señalan en un comunicado que apenas se lleva pavimentada una tercera parte de la primera sección, La Pasadita a La Zanja.

Los ciudadanos denunciaron que la tardanza en la ejecución de los trabajos está causando una “grave afectación económica y social” que impacta no solo a los residentes de la zona, sino a todo el municipio de Cuauteppec de Hinojosa.

“Lo que debería ser una oportunidad para mejorar la conectividad para nuestro municipio se ha convertido prácticamente en una maldición, debido a la pésima planeación y a la mala ejecución de la obra por parte de la misma constructora”, mencionaron.

Enfatizaron que la empresa tiene un “sínfin de observaciones” por el tramo anterior y, a pesar de esto, se le permite repetir la ejecución en esta ocasión.

La ciudadanía lamenta que no se vea intención en las autoridades, tanto municipales como estatales, ni en la empresa, por apresurar los trabajos, “aun sabiendo las inconformidades, molestias, riesgos y quebranto económico que han causado por la tardanza”.

Ante la falta de avance y la problemática generada, el comité de obra convoca a la ciudadanía a una reunión pública que se llevará a cabo el viernes a las 16:00 horas, en la zona conocida como La Zanja.

La segunda etapa de la reconstrucción de la carretera Cuauteppec-Tulancingo inició en septiembre de 2025. El contrato para la “Construcción de Pavimentación Hidráulica de la C. E. Cuauteppec-Tulancingo (Segunda Etapa)”, ubicada en la localidad de La Esperanza, en el municipio de Cuauteppec de Hinojosa, fue otorgado al Grupo Conzer S.A. de C.V.

El Grupo Conzer es el mismo constructor que tuvo a cargo la primera etapa de la obra. Dicha etapa se extendió por siete meses, superando el plazo estipulado, y generó protestas ciudadanas, ya que los trabajos se encontraron varados, dejando el camino intransitable durante la época de lluvia.

Según la convocatoria oficial, se preveía que la segunda etapa comenzara el 28 de agosto de 2025, aunque el inicio real de las obras fue el 1 de septiembre. El plazo de ejecución establece que el proyecto deberá concluir el 28 de febrero de 2026.

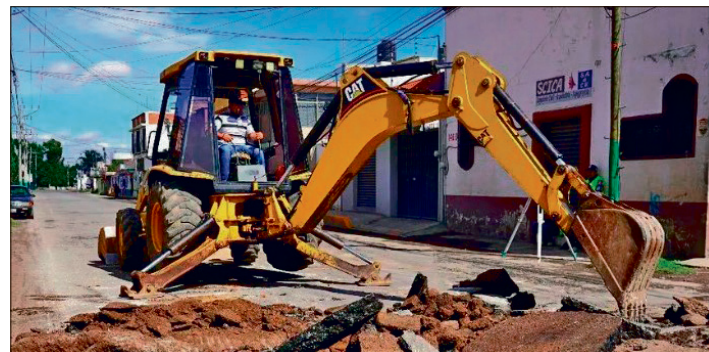

▲ Aseguran que la obra presenta un retraso de casi dos meses.  
Foto Especial

## EN CONTRA DEL MAR

### Los primeros cuatro meses de la SCJN

NINDE MOLRE

**D**ESPUÉS DE CUATRO meses en operaciones, la nueva composición de la Suprema Corte de Justicia de la Nación (SCJN) cerró su periodo de sesiones y reanudará actividades el próximo 5 de enero, lo que ya me permite hacer un balance de sus actividades.

**PARA SORPRESA DE** muchos, esta Corte no se convirtió en el declive de todo el Estado de derecho, pero tampoco es el pináculo de la protección y el acceso a la justicia. Es una Corte que funciona de forma parecida a sus an-

tecesoras. No hemos visto un actuar unánime de las y los ministros en todas las decisiones, como sucede, por ejemplo, en los Congresos de las bancadas partidistas. Hay disensos importantes en las posturas de cada una de sus integrantes.

**PARTICULARMENTE, LOS PROYECTOS** y posicionamientos de la ministra Lenia Batres no han tenido mucho eco entre sus compañeros, pero sí en los medios de comunicación, que no dejan escapar ni uno de sus errores. Como la semana pasada, donde se opuso a permitir que las mujeres musulmanas puedan portar

el hiyab en su foto del pasaporte, ya que para ella implica un riesgo a la seguridad nacional y permitirlo es una violación a los derechos de las mujeres, entre otros argumentos islamofóbicos.

**LA CORTE HA** tenido aciertos importantes, como la realización de la primera audiencia pública sobre una sentencia que buscaba limitar el derecho a la consulta de personas con discapacidad, que por cierto fue propuesto por Lenia Batres, y que gracias a las movilizaciones que realizaron las personas con discapacidad se dio este hecho sin precedentes.

**PERO TAMBIÉN HA** aprobado pro-

yectos sumamente lesivos, como la posibilidad de revisar sentencias firmes que las otras composiciones de la Corte emitieron. Esto excede sus facultades, pone en riesgo ciertos derechos ganados y viola el principio de cosa juzgada.

**PERO NO HA** sido el desastre que se preveía. Es importante que como ciudadanía nos apropiemos de las herramientas que tenemos al alcance para seguir observando y cuestionando el alcance de esta Corte, cuya supuesta legitimidad se logró por medio del voto y que aspira a ser muy cercana a la gente.

**HAGÁMOSLO VALER.**





## Tulancingo compra coche por más de 260 mil pesos para rifarlo en Navidad

NATHALI GONZÁLEZ



*El vehículo será adquirido con recursos de la partida Orden Social y Cultural*

El gobierno municipal de Tulancingo, que encabeza Lorena García Cázares, destinó 265 mil pesos a la adquisición de un automóvil nuevo, para ser rifado entre sus trabajadores durante la cena de Navidad.

La compra del vehículo, descrito como modelo 2026, tipo Hatchback, está estipulada en la licitación pública LA-MTB-STA-LGC47-2025. El proveedor seleccionado fue Herrera Motors de Hidalgo S.A. de C.V. Sin embargo, destaca que esta empresa fue la única que presentó una propuesta económica para la licitación.

Esto permitió que la compra del automóvil de 265 mil pesos fuera adjudicada de manera directa, asegurando así el principal premio para la celebración de fin de año de los trabajadores del municipio.

El vehículo de la rifa será adquirido con recursos provenientes directamente de la partida presupuestal

identificada como de Orden Social y Cultural. Es importante señalar que esta práctica ya tiene un precedente en el municipio.

La asignación de recursos para este premio sigue el precedente del año pasado, cuando el gobierno de Tulancingo también sorteó un automóvil entre sus empleados.

Ambas adquisiciones se realizaron bajo la misma partida presupuestal específica (382001 Gastos de Orden Social y Cultural), consolidando esta acción como un evento recurrente en los festejos de fin de año.



▲ Esta práctica ya tiene un precedente en el municipio.  
Foto Especial

MÁS DE 50% DE LOS *SHOWS* NO CUENTAN CON AUTORIZACIÓN

## Gobierno de Pachuca limita permisos para eventos sonideros

DULCE CASTILLO

El alcalde de Pachuca, Jorge Reyes Hernández, informó que su administración mantiene una política estricta para la autorización de permisos para eventos con uso de sonido, en colonias de alta incidencia o “zonas de calor”, con el objetivo de prevenir conflictos, consumo de alcohol y situaciones de riesgo para la población.

El presidente municipal explicó que, antes de otorgar cualquier permiso, el ayuntamiento realiza verificaciones con delegados y vecinos de la zona, ya que en muchos casos existen posturas encontradas entre quienes apoyan y quienes se oponen a la realización de estos eventos.

Señaló que, desde el inicio de la actual administración, ha sido muy raro que se autoricen permisos, sobre todo para eventos con música amplificada, debido a que con frecuencia no se cumple con la normatividad vigente.

“Cuando llegamos a liberar algún permiso, se hace bajo condiciones muy claras: no se permite la venta de alcohol, se restringen los hora-

El objetivo es prevenir conflictos, consumo de alcohol y situaciones de riesgo para la población, argumentó el alcalde Jorge Reyes

rios y se busca que sean eventos familiares”, dijo.

Aclaró que más de 50% de los eventos que se realizan no cuentan con permiso, ya que organizadores argumentan que se trata de tradiciones que durante años se permitieron sin regulación. Sin embargo, advirtió que actualmente el gobierno municipal actúa con mayor responsabilidad para evitar tragedias y hechos de violencia.

Indicó que cuando se detectan eventos sin autorización, se realizan rondines y operativos, y en caso de incumplimiento se aplican sanciones a los organizadores.

### Buscan corregir viaducto para disminuir accidentes

El edil informó que ya se llevó a cabo una mesa de trabajo sobre la seguridad vial en el tramo del Río de



*Al respecto, se realizan rondines y operativos*

las Avenidas y el Colegio Londres, en coordinación con la Secretaría de Infraestructura, Comunicaciones y Transportes (SICT) y especialistas en ingeniería de tránsito.

Detalló que se analizan diversas medidas como balizamiento, semaforización y señalización, descartando por el momento la instalación de reductores de velocidad al tratarse de una vía de flujo constante. Subrayó que el problema principal no es la infraestructura, sino la falta de cultura vial.



# NAVIDAD

## SOLIDARIA

TRAJE TU DONATIVO, DISFRUTA DE LA MAGIA

DEL 11 DE DICIEMBRE DE 2025  
AL 11 DE ENERO DE 2026

VILLA ILUMINADA | SETS DE FOTOS  
PROYECCIÓN DE PELÍCULAS | VILLANCIGOS

CENTRO DE ACOPIO  
PARQUE CULTURAL HIDALGUENSE



 Oficialia Mayor

 HIDALGO  
PRIMERO EL PUEBLO  
2022-2026

 DIF  
HIDALGO

OFICIALÍA  
MAYOR

CULTURA  
SECRETARÍA DE CULTURA



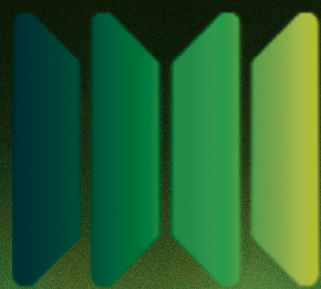

# GRUPO TELE URBAN



**IDEAS QUE MUEVEN.  
TECNOLOGÍA QUE CONECTA.  
UN SOCIO QUE  
LO HACE POSIBLE.**





## Artesanos, en pausa tras daños por lluvias

DULCE CASTILLO

Artesanos y artistas de diversas regiones de Hidalgo continúan sin retomar sus actividades debido a las afectaciones provocadas por la vaguada monzónica, que ocasionó la pérdida de producción, insumos, herramientas y espacios de trabajo, informó la secretaria de Cultura estatal, Neyda Naranjo Baltazar.

Explicó que la suspensión de labores impacta principalmente a comunidades de la región Otomí-Tepahua, donde resultaron dañadas artesanías dedicadas a la bordadura tradicional, así como a la Huasteca, particularmente en Huautla, donde artesanos que elaboran canastas y piezas de palma perdieron su materia prima a causa de la humedad.

En muchos casos, dijo, se trata de trabajos concluidos o en proceso que ya no pudieron ser comercializados, además de daños en talleres con pérdida de maquinaria y herramientas.

Ante esta situación, la Secretaría de Cultura de Hidalgo gestiona recursos y apoyos inmediatos ante instancias federales, entre ellas su homóloga federal, para la entrega de insumos como telas, hilos y materiales básicos, con el fin de que las y los artesanos puedan reactivar su producción.

Además, se logró canalizar apoyos a través del Fondo Nacional para el Fomento de las Artesanías (Fonart), especialmente para quienes trabajan con palma, un material

cuyo crecimiento puede tardar hasta cuatro años, lo que hace indispensable el respaldo institucional.

Naranjo Baltazar señaló que algunos apoyos se han destinado de manera directa a personas que perdieron sus talleres o la totalidad de su producción, mientras que otras acciones buscan garantizar que los artesanos cuenten con los insumos mínimos para volver a laborar una vez que las condiciones lo permitan.

Indicó que, tras la recuperación paulatina de la producción, se impulsará la comercialización de las piezas en espacios de alcance nacional, como el Complejo Cultural Los Pinos y el Museo Nacional de Culturas Populares, con el objetivo de fortalecer la economía de las comunidades afectadas.

Cabe mencionar que varias comunidades aún permanecen incomunicadas, lo que obliga a que la entrega de despensas e insumos se realice a pie. Además de que el proceso de reconstrucción podría prolongarse por años.

Por otro lado, destacó que mantiene un trabajo permanente para actualizar los padrones de artesanos, los cuales se nutren de forma continua ante la incorporación de nuevos creadores, con la expectativa de avanzar de manera más amplia durante el próximo año.

En otro tema, Neyda Naranjo indicó que entre 16 y 17 millones de pesos se destinaron a ayudas sociales, como traslados de artistas, apoyos por disciplina y atención directa a la comunidad cultural del estado.

## INAUGURAN PRIMERA EXPO DE ECONOMÍA CREATIVA

# Realizan encuentro inédito entre sectores empresarial y cultural

DULCE CASTILLO

Con la participación de 25 organizaciones empresariales, entre cámaras y asociaciones, se llevó a cabo la primera Expo de Economía Creativa “El valor de la cultura en los negocios”, un encuentro inédito que buscó vincular de manera directa al sector cultural con el empresarial, bajo la premisa de que la cultura también es motor de desarrollo económico.

Durante la inauguración, Alejandro Sánchez Ramírez, presidente del Consejo Coordinador Empresarial de Hidalgo (CCEH), destacó que este evento es resultado de un proceso de insistencia y trabajo constante para lograr que la cultura y la economía dialoguen y generen beneficios mutuos.

“Este objetivo se logró a base de insistir y de martillar para que las cosas se den. Queremos generar un vínculo real entre el sector económico que representamos y el sector cultural, porque hay una necesidad clara de que ambos caminen juntos”, señaló.

Explicó que la finalidad de la expo es abrir espacios para que

### La finalidad es integrar proyectos artísticos al ámbito productivo mediante estímulos fiscales

artistas, artesanos y creadores hidalguenses puedan integrarse a proyectos empresariales, desde la amenización de eventos con música, poesía o grupos de cuerdas, hasta la realización de subastas de pintura y escultura, así como la contratación de talento local para distintas actividades.

La secretaria de Cultura estatal, Neyda Naranjo Baltazar, informó que alrededor de 30 participantes, entre artesanos, músicos, diseñadores, artistas visuales e integrantes de la industria creativa formaron parte de esta expo de vinculación, cuyo objetivo es integrar proyectos artísticos al ámbito productivo mediante estímulos fiscales.

Explicó que se trató de una jornada en la que empresarios recorrieron los espacios para conocer las propuestas culturales y explorar posibles alianzas. La actividad incluyó expresiones como

artesanías, diseño, artes visuales y música.

“Es una gran oportunidad para que el sector empresarial decida dirigir sus impuestos al arte y la cultura. A partir de este encuentro vamos a diseñar proyectos que serán evaluados por la Secretaría de Cultura”, explicó.

Indicó que el próximo año, hasta el mes de junio, la dependencia recibirá los proyectos de artistas interesados. Una vez evaluados, se buscará a los empresarios que deseen sumarse al apoyo, con un plazo máximo de aprobación hasta el 3 de octubre de 2026. Los beneficios fiscales se reflejarán en el ejercicio siguiente.

El subsecretario de Fomento Económico, Horacio Ríos Cano, calificó el encuentro como “afortunado” y como una muestra clara de que es posible vincular a los creadores con el mundo empresarial.

Opta por el uso de transporte colectivo



SIMAETH

HIDALGO  
PRIMERO EL PUEBLO  
2023-2028

MEDIO  
AMBIENTE  
SECRETARÍA DE MEDIO AMBIENTE  
Y RECURSOS NATURALES

SALUD  
SECRETARÍA DE SALUD

Esta temporada decembrina,  
**la Semarnath y SSH**  
te invitan a realizar estas acciones  
para cuidado de tu salud.

TEMPORADA  
**INVERNAL DE**  
*partículas*  
(Noviembre – Febrero)



ESCANEA EL CÓDIGO QR



## El Reloj

El puente atirantado es una muestra de la excelencia en hacer las cosas mal.

# La Jornada Hidalgo

EN ESTE EJEMPLAR / LA JORNADA NACIONAL



MÉRCOLES 17 DE DICIEMBRE DE 2025

<https://lajornadahidalgo.com/>

La Jornada Hidalgo

@JornadaHidalgo

COLUMNA

En contra del mar  
Ninde MolRe

4



7 500464 592415

La más destructiva ha sido la del insecto descortezador

# Notificaciones por plagas forestales superan a 2024



El estado reporta un total de 4 mil 694 hectáreas afectadas a lo largo de 2025

NATHALI GONZÁLEZ

Hidalgo ha superado este año sus propios récords en materia de afectaciones ambientales, al registrar un marcado aumento en las notificaciones por plagas forestales en comparación con el

periodo anterior.

De acuerdo con el último corte emitido por el Sistema Integral de Vigilancia y Control Fitosanitario Forestal (Sivicoff), administrado por la Comisión Nacional Forestal (Conafor) y la Secretaría de Medio Ambiente y Recursos Naturales

(Semarnat), la entidad acumuló 462 notificaciones por plagas forestales durante el periodo de enero a diciembre de 2025.

Esta cifra representa un incremento significativo, ya que, en el mismo periodo de 2024, las notificaciones por plagas sumaron 398. El aumento anual se traduce en un alza de 16.08% en la detección de afectaciones fitosanitarias.

Mientras que en 2024 Hidalgo se ubicaba en el segundo lugar nacional, solo detrás de Michoacán (que notificó 450 casos), la cifra de 2025 lo coloca directamente en la primera posición.

El impacto de estas plagas se extiende a una superficie considerable, pues el estado reporta un total de 4 mil 694 hectáreas afectadas por estos fenómenos forestales a lo largo de 2025.

La plaga más destructiva en la entidad ha sido la del insecto des-

◀ Las autoridades se vieron obligadas a implementar la tala sanitaria. Foto Benjamín H. V.

cortezador, la cual causó estragos en el Parque Nacional El Chico. En esta zona prioritaria, el daño reportado afectó un total de 516 hectáreas de bosque.

Las especies arbóreas más afectadas fueron el oyamel, pino y encino. Para contener la severa infestación, las autoridades se vieron obligadas a implementar la tala sanitaria, una medida que resultó en el derribo de más de 14 mil árboles hasta agosto de 2025.

Pese a la magnitud del daño, se iniciaron labores de saneamiento y recuperación con el enfoque de utilizar la madera extraída para la infraestructura del propio parque, buscando mitigar el impacto ambiental.

## PUNTO POR PUNTO

No fue un grupo ni un gobierno... todos perdieron

LEONARDO HERRERA

**H**AY VARIAS LECTURAS de lo ocurrido el pasado domingo en que una minoría le dio el no a la construcción del Parque Ecológico y de Reciclaje de Hidalgo (PERH), desde aquellas simplistas que lo advierten como el inicio de una derrota política del actual grupo y evocan a otras consultas, hasta quienes lo comparan con lo que vendrá en los procesos electorales, cuando en realidad se trata de una derrota generalizada.

**NADIE PUEDE DECIRSE** ganador, cuando en medio estaba una alternativa para mejorar las condiciones ambientales de una de las zonas más contaminadas y abandonadas del país, que por décadas ha recibido las emisiones, la indolencia de una autoridad que en todos los niveles viola la ley ambiental todos los días.

**EL GOBIERNO FEDERAL** y la Secretaría de Medio Ambiente y Recursos Naturales (Semarnat) tuvieron más prisa en anunciar la inversión de mil 700 millones de pesos e impulsar una Ley de Economía Circular promovida por el coordinador de la bancada morenista, Ricardo Monreal, que en gestionar una Manifestación de Impacto Ambiental (MIA) y foros de discusión y análisis, que mostraran los beneficios de contar con 60 hectáreas dedicadas al reciclaje y zona ecológica.

**DEJARON LOS ESPACIOS** para que grupos de ambientalistas y colectivos multiplicaran la inconformidad que se tiene de años de olvido e inacción de las autoridades que pro-

vocan problemas graves entre la población, como enfermedades y cáncer, para que se creciera la oposición. La información incompleta, videos que sólo mostraban un rostro de la realidad, vacíos técnicos y sociales crecieron más que la objetividad.

**LOS HABITANTES QUE** estaban a favor del proyecto, no del gobierno, insistían en la idea de contar con un parque ecológico y zona de reciclaje, era un buen inicio de una mejora que tardaría décadas en reflejarse, pero que al menos comenzaría por resolver la disposición de 500 toneladas que hoy siguen contaminando la zona con tiraderos a cielo abierto.

**ESTOS ÚLTIMOS FUERON** claros, previo a la consulta, si ganaba el sí, tendrían que estar atentos a que el proyecto se ejecutara de la mejor manera y con los objetivos planteados a corto y mediano plazo; si ganaba el no, tendrían que unirse no sólo para exigir, también para plantear soluciones.

**EL GOBIERNO ESTATAL** optó por la vía salomónica ante el escenario de un conflicto social, político y económico como el de Zimapan, que se alargó seis años con graves costos para el estado y el propio gobierno federal que pagó indemnizaciones millonarias; o el de Atitalaquia, en 2022, en el sexenio pasado, que costó la vida de un activista que terminó con la cancelación del Centro Regional de Tratamiento de Residuos Sólidos Urbanos (CRTRSU), por eso impulsaron la consulta, ejercicio que, por cierto, es el primero en el país de una democracia participativa donde se pone a consideración un proyecto del gobierno federal.

**EL EJERCICIO TRANSCURRIÓ** con normalidad, sin sobresaltos, en una región que ha vivido entre tensiones y hechos de inseguridad. Nada empañó el proceso y si algo debe destacarse, es el respeto a la voluntad de una minoría, sí, pero cuya expresión se validó.

**ASÍ QUE, SEÑALAR** vencedores o vencidos es demasiado ligero cuando hubo mucho en juego y sigue estando en riesgo la salud de miles cada día que pasa, que cada uno cargue con lo que les toca de un proceso en el que todos perdieron. Por lo demás, en cuanto a los escenarios políticos, electorales y de consultas que pretenden meter, eso está en otro costal.

**DE MI TINTERO...** Mal la Fiscalía Anticorrupción, la de antes y ahora, sigue siendo de lo más ineficiente en la Procuraduría estatal, ambas se exhibieron con la detención de la esposa del Pablo P. M., exfuncionario de la administración del exgobernador Francisco Olvera y procesado por el delito de peculado, muestra a todas luces su ignorancia, la mujer fue acusada en 2018 por distracción de recursos al recibir transferencias de su esposo y siete años después, sin ninguna prueba, la aseguraron en Puebla y la trasladaron a Pachuca, pasó cuatro días en la cárcel antes de ser liberada tras comprobarse su inocencia, de no creerse sus procesos "jurídicos"... Con la llegada de Octavio Magaña a la dirigencia del Partido Verde Ecologista, también "arribaron" los operadores políticos de Luis Osorio, los mismos que dicen construir escenarios de cada sección y casilla electoral, pero que nunca ganan nada y todo indica, siguen en la misma...

**HOTEL REAL DE HUASCA**

El Hotel Real de Huasca se encuentra en el primer pueblo mágico Huasca de Ocampo, estado de Hidalgo, a media cuadra del centro, en el corazón de Huasca, pero con la privacidad que buscas.

El hotel se encuentra en el Corredor de la Montaña de México, donde podrá practicar actividades al aire libre como senderismo, ciclismo y equitación.

CONTAMOS CON:

- Habitaciones familiares
- Estacionamiento gratis
- Alberca al aire libre
- Wifi gratis

**\$1200**  
POR NOCHE  
P / DOS PERSONAS

Vicente Guerrero S-N Centro de Huasca, Huasca de Ocampo, México

hotel\_realdehuasca Hotel Real de Huasca 771 792 0064 771 792 0065